青島大新民報
發行所 青島特別市山東路六號 青島大新民報社
發行人 孫天錫
報費 每份八分 每月一元五角
廣告費 每行一次 一元五角
電話 社長室 編輯局 營業局 工務局 傳達處 23222
東京支社 大阪支局

蔣共鬥爭益烈 武漢附近展開激戰

(漢口中華電)武漢附近蔣軍一軍因物資缺乏之後、後援告絕、乃與新四軍、近因奪取地盤、搶取食糧、雙方鬥爭頗烈、衝突事件屢出不窮、原因爲前綫於各地掠奪食糧、其中以第九戰區爲尤甚、蓋該戰區司令薛岳、爲蒐集糧食、曾傾力進行民衆工作、但因共黨之妨害、所謀未遂、致引起薛岳之剿共決意、計自去年十一月中旬以來、即調動其部下七十四軍、分在將軍山、大勝山、大洪山方面河山等、開始進攻新四軍各部隊、戰鬥迄今、愈益猛烈、雙方傷亡、均爲數甚衆云。

奠定戰時鞏固基礎 即實踐新國民運動

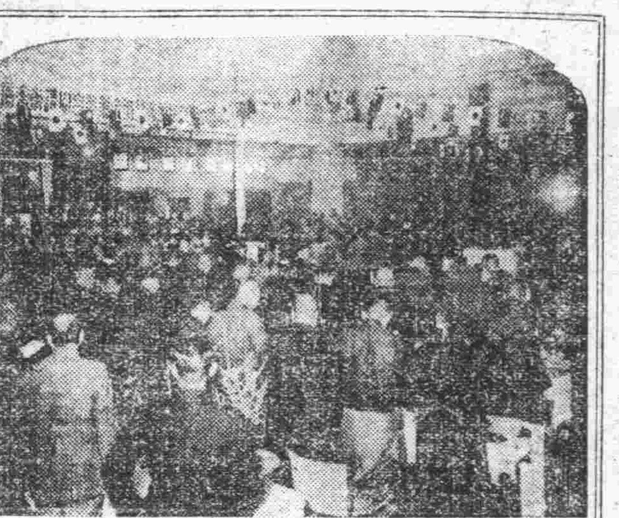

(北京中華電)自我國民政府對英美宣戰以來、華北民衆情緒倍爲昂揚、新民會爲期適應政府參戰命令、加強總力決戰體制、以華北一億國民總力、爭取東亞解放之最後勝利計、於本月二十日召集各省市民衆代表一百二十人於一堂、舉行參戰臨時全體聯合協議會、由政會慶方說明對應時局方針、各地代表提出十三件臨時動議、具體討論決戰體制下政治經濟教育諸端大計、於全體熱烈情緒下、各案均告圓滿解決、全場內竟日充滿熱烈振奮參戰決意、華北一億國民對參戰之展望與熱望、可謂達上德下宣之功能、相信今後華北當能本此次大會之決議、在政會領導國民體制之確立、完成、適向決戰體制之確立、完成大東亞戰爭、爭取最後勝利、參戰後之華北、此足爲吾人慶幸與快慰者、關於此次臨時全聯總括其成果、可謂奠定健立決戰體制之基礎、此種事實、不必贅言、但臨時全聯給于新民會運動本身又係如何、此甚値注意、新民會爲領導華北一億民衆總力機關、絕非負起當前重任、由於新民會自動的發展、及國民一致擁護國府宣戰後、全聯閉會前、各方對於會運動本身、均熱烈期待新運營之開展、臨時全聯舉行後、當於新民會以更大之使命與重之任務、依照新民會參戰會運動方針、今後會之運動之開展、當不外以下兩點、(一)對應時局、擁護國府參戰、領導民衆、全力實行參戰、澈底接受大東亞戰爭軍事政治經濟文化之使命、充分發揮戰時性格、(一)發揮最高度動力、堅强國民參戰體制、領導國民總動員、展開東亞解放新國民運動、基於發動國民參戰力量、必須健全國民組織一點、於參戰同時、與發揮軍事政治經濟文化之戰時性能、同感重要、於領導民衆、勵行新國民運動、故今後會運動本身、將側重之實踐、臨時全聯閉會之際、北京特別市代表會提出政會變方澈底實踐新國民運動、並擬定七項辦法、當場一致通過、今後關於是項運動、當可依照本次大會提案、力行推進、同時新國民運動之實踐、將更形具體化、關於會本身强化問題、當茲國府宣戰、新國民運動開始實踐之際、會本身强化、實屬當務之急、預料今後會方對於機構之整備、當益加緊密、將於會務之運營、益加强化、此次大會、更由全市代表提出承國府主旨爲新民會名譽會長、由此可以推知今後新民會更形强化、對於之參戰體制、同時更有「爲整備參戰體制、統制化新民會中央委員會」一案提出、除華北政委會於各省市長官、如增加民間委員、並由中央總會各部局長一律充任中央委員、對於上諸點觀之、新民會今後會運動方針、與本身機構强化、均有劃期之進展、並足影響於華北一億民衆奮起決戰之意旨、民衆在新民會領導下、對於强化治安確立、增産、革新生活、統一理念諸方面、當能本澈底決戰體制之要求、展開熱烈之活動、而貢獻總力於大東亞戰爭之完遂云。(圖爲歷史的全聯會議)

蔣系將領多已覺悟 陸續率部參加和平陣營 國府參戰民氣爲之一振

(北京中華電)國府參戰、對於重慶抗戰陣營、予以重大衝擊、蔣軍將領中覺悟抗戰之非、決然脫離蔣政權、投入國府陣營者、日益增加、如重慶系新編第四師師長吳化文將軍、已與新編第二師張步雲部同時參加大東亞戰、而國府已任命爲山東方面軍總司令後、繼派第六戰區陳誠部下之第百二十八師師長王亦率部下七千歸順、國府已任命爲新編國軍第四十三師師長、如斯因重慶將領之相繼參加國府陣營、蔣軍陣營、極感動搖云。

(北京中華電)蔣系第五十一軍幹部訓練團連長蔡成功等八十九名、因受國府參戰刺戟、而由抗戰迷夢中覺醒、遂於本月十九日携武器彈藥多數投誠安邱警備隊、誓參加大東亞戰爭云。

吳總司令訪濟各機關

(本報駐濟特派員發)參加大東亞戰爭之和平救國軍山東方面軍總司令吳化文將軍、自抵濟後、連日應酬極爲忙碌、二十一日晨吳將軍偕同副總司令寧春霖參謀長鄭受天兩氏、分別訪問中日各機關寒暄、吳將軍等一行、於上午十一時抵省公署拜訪唐省長、因唐省長在京未歸、特由張民政廳長招待、吳將軍與張廳長寒暄甚歡、賓主暢談、極爲歡洽、至十一時始盡歡握別云。

治安建設實績 魯省收獲劃期的成果

(濟南分社特訊)去年展開之第五次治强運動、依山東省四千萬民衆總力實踐、已收確治安恢復、生産增强、行政滲透之劃期的成果、茲錄二個月間治强期間中治安建設之綜合實績如次：

掃蕩蔣共戰

首先擊滅建設妨礙者之蔣共兩匪殘存勢力之省警備總隊各縣警備隊、及保甲、自衞團等所收赫赫綜合戰果如次：出動次數實達三千三百四十八次、敵遺棄屍體五千三百五十九具、俘虜一千四百二十九人、投降士兵八百九十四人、鹵獲品步槍四千八十五枝、子彈四萬六千四百八十粒、輕機關槍八十架、手槍九百二十二枝、馬匹五十一頭、其他手溜彈、大刀、槍彈多數、再據俘虜及歸順者所言、各戰鬥時、敵方負傷者超過四千六百名。

警察之活動

一方省會警察在此期間中、檢擧違反經濟統制擾亂十一件、物資隱匿三十三件、計三十六人、取締暴利、計暴利違反百二十三件、百五十名、賄賂七十九件、二百二名、其他四十二件、五十七名、檢問檢索違警第三十六件、五十九名、窃盜二十五件、三十一名、統制違反六件、十五名、阿片密賣五件五名、詐欺六件七名、其他四件、計六人、此間檢問檢索達九十六次。

以柔痛勇猛果敢之〇〇治安軍、亦協力此次討伐戰、收穫赫赫戰果。(圖爲在進擊途次休息中之治安軍將士、眉宇充溢擊滅英美決意、誠爲英武之軍士)(井上虎特派員攝影)

清鄉工作

又與治安肅正相併行之各縣清鄉工作、亦順利進展、治安圈飛躍的擴大、諸如曹州道收爲百分之十四、泰安道百分之十三、青州道百分之十二效果、茲舉其成果一例如次：萊濰道昌樂縣第五、六、八區因蔣系張天佐匪部蠢動、此三區稅收計一成五分至二成、但經清鄉工作結果、去年十月末、徵收可能率已達七成、再壽光縣行政復活地域達二十二鄉百四十村、平陰縣由乙地區推進甲地區爲三鄉二十八村、泰安縣徂徠山地區由三百七十七村地區達甲地區、肥城縣七鄉四十七村、亦由內地區昇爲乙地區、治强開始前百分之七十二之行政滲透度、因二個月治强、省平均發展爲百分之六、計達百分之七十八云。

濟市民獻納 廢金屬百餘噸

(濟市中華電)國府參戰後、濟迅感激英美之濟南六十萬市民、努力于廢金屬收回、十二日新民會市總會、由市內收集鐵屑三十二噸、繼之十三日有新民會青年訓練所三噸、分別向〇〇部隊獻納、月下山東省以濟南市爲中心之金屬獻納運動、日益白熱化、截至二十日、收回總量達一百六十八噸云。

魯東民衆歡騰 充滿新覺悟與新決意

(魯東前綫井上桐報道班員(本報特派員)發)國府參戰感激的飛電傳至魯東內地後、新政權下民衆、均歡騰鼓舞感異口同聲謂：「因友邦日本赫赫戰果、開戰一年即將英美侵略東亞百年史、完全結束、乃脫離永久桎梏羈絆、東亞已見曙光、然迄擊滅英美、誓與友邦日本同生共死、同甘同苦、決負完遂大東亞戰爭、所謂一大後方基地之重任、由一大後方基地進而一躍爲前綫而參戰、可謂爲當然之當然、邁一身充滿新覺悟與決意」云云、無不喜形於色、而談及國府之參戰、而各種行事尤兩製造新世界史之光榮與決意及感激、一方敵匪因國府參戰究有如何反響、據在此次討伐戰所俘土匪志願供共影響、謂彼等對國府參戰全然不知、何敢謂其不知耶、蓋無任何人告以此事云、勿論彼等非識字階級、而土匪志匪之參謀楊某、且爲文盲、對彼等不能以新聞及印刷物使之知參戰、而告以「因中國參戰汝等爲英美傀儡蔣系匪團固勿論、即中共軍亦公然爲中國民衆之公敵」云、彼等大驚而泣、如夢方醒、擾情報稱、國府參戰之消息、敵陣營極度狼狽、前後忙於措置、蓋恐將兵得知此事而生動搖、故對實施彈壓言論極爲嚴烈、只有講求掩飾一時而已、但如斯方策不能持久、將傳播全陣營者、洞若觀火、對內部崩潰之敵陣營、影響所及甚大也、其動搖將更加緊、頗他往月云。

所羅門海展開空戰 日海軍機擊毀敵機二十九

【東京二十二日專電】日大本營發表：(二十二日下午三時)於所羅門群島方面之帝國海軍航空部隊、一月十五日十七日兩日、計擊落傲敵飛機二十九架、其戰果如下：

(一)帝國海軍航空部隊、一月十五日在所羅門群島方面空中戰時、擊落敵機十六架、我方未歸還者三架。

(二)帝國海軍航空部隊、一月十七日空襲新幾內亞敵航空基地拉比、擊傲敵中大型機六架、擊墜一架、並粉碎軍事設施、焚燬百數十處、我方無損害。

空襲新幾內亞 拉比爲要地 再襲喀爾加答

(里斯本中華電)據美國舊金山來電稱：反軸心軍司令部二十一日發表、日軍航空部隊轟炸新幾內亞東端米倫灣北岸之要港達爾文、投下炸彈云。

日海軍航空部隊加以猛攻之敵航空基地拉比位於英領新幾內亞東端美倫灣北岸此處爲最近建設之陸上飛機基地之要地云。

(斯坦普爾中華電)據新台利來電稱：日本航空部隊於二十日再空襲喀爾加答、對重要軍事施設加以猛轟炸云。

美僅口頭援渝 駐倫敦重慶代表暴露

(里斯本中華電)據倫敦來電稱、駐倫敦重慶宣傳部代表最近宣稱、「美國援助重慶物資與從來同樣繼續輸送中」云、揭穿美方宣傳之欺騙、聲明如次、願君各界大衡動、略稱、重慶軍現備於重兵器深刻不足、羅斯福本月六日對議會聲稱、美國雖在滇緬公路閉鎖後、仍與從前同量對重慶輸送物資云、此語殊爲荒謬、按自滇緬公路被封鎖以來、除當時在輸送途中者、重兵器幷無一件運抵重慶、又輸送飛機亦未運來、重慶特別必須之武器、蓋重慶見英美軍及紅軍飽受豐富軍兵器而戰而奏捷、垂涎欲滴云。

蔣訪美期間 軍務由何應欽代

(廣州二十二日中華社電)據重慶消息稱、因美總統羅斯福之招請、將赴美國出席所召開之英美蘇渝四國戰略會議之蔣介石、傳近將由重慶出發訪美、因前此赴印度訪問中之何應欽、乃急遽返渝、蓋代理蔣介石訪美中之一切軍務、以馮玉祥白崇禧輔佐、又此次四國會議、渝方所提出之作戰計畫、係由偽國防最高會議愼重熟議後始告完成者云。(漫畫爲蔣介石)

期獲最後勝利 忍受艱苦完成決戰

參戰後華北的動態(六)

有非常之忍耐、始克成就非常的事業、現在的世事、是以道義勢力對英美唯物勢力的決戰、而且是一切實力的總力戰、以現在的戰局推進觀之、英美遭屢次敗戰、但殘延勢力擊滅、猶須相當時期、且以英美之侵擾世界、爲時已久、自難一時剷除敵對此殘餘勢力之驅逐、凡我東亞民衆均應傾注全力以赴之、現時代之戰爭、或謂爲科學戰、或謂之爲立體戰、實則爲軍事物資人力之總力戰、今者我國已正式對英美宣戰、所有聖戰物資之生産、自屬必要、而爲完成決戰暫時蒙受艱苦、亦自難免、故我國民均應時刻以戰爭之堅定爲念忍耐一切艱苦、努力向決戰途上邁進、以期獲得最后之勝利、正如汪主席所謂、不能共苦、豈能同甘、蓋今日之戰、乃爲道義的戰爲東亞解放而戰、爲建設新秩序而戰、戰爭之勝利、有關東亞之復興、故我民衆現均具有同生共死之精神、以與友邦日本緊密提携、立於同一戰線、共赴滅敵、將來決戰勝利之日、即爲東亞復興之始、未來勝利、正大堪待期也。

民衆爲協力聖戰獻納廢金屬品(圖爲北京市公署前廢品銅器堆積如山)

痛恨共匪暴虐 少年奮起從軍

(魯東前綫井上桐報道班員(本報特派員)發)被共匪八路軍綁走而在地獄受苦之一中國少年、幸爲皇軍所救現已決意與皇軍擊滅中國之敵、該少年名張汝森(十七歲)爲昌邑縣油鋪菜甲之第三子、兄弟二人同入彪縣縣警察服務爲八路軍所痛恨遂被綁走、其後與八路在炎暑嚴寒之魯東山野彷徨一年有餘、適鹹大澤山附近開始戰鬥、張遂由大島討伐隊〇〇隊救出、張少年感激皇軍之溫情、又因〇〇隊長丹三德恿歸鄉、欲在皇軍之下擊滅中國之敵、〇〇隊見彼少年之誠懇、發給軍靴及軍裝、許其從軍、在〇〇隊長處照料一切、指揮苦力而擔任開軍通譯、獻身的努力爲大人所不及、〇〇隊長以「小孩呼之」極爲喜愛、張少年於在激烈討伐軍之後、亦未現疲之、討伐之日、對人談話如次：「一年間共匪生活完全在地獄中、予受皇軍兵隊優遇、每日愿爲、必爲新中國盡力、故亦平安、不想歸去云」

殲滅各地殘匪 冀警備隊一年間戰果

(保定中華電)河北省三十一年度一年中、繼續實施四五兩次治强運動及夏防冬防工作、各地於省方督導下、各地警備隊對於一般殘匪、展開殲滅陣勢、已使之交隆崩潰、各地殘匪懸於我方威制壓、已如風前殘燭、全部殲滅爲期不遠、茲將該省一年中討伐戰果誌次：俘虜匪共一六三九名、刀三三九柄、鹵獲槍支六五七四支、馬一〇四四、子彈五一二三三一粒、車一六三輛、手溜彈八五四八枚、服裝二一〇一身、砲三六九門。

保定

(保定中華電)保定防衛日軍〇〇部隊、去年中綜合戰果如左：敵遺棄屍體九百七十六具、俘虜一千六百三十九人、鹵獲品步槍六千五百七十四枝、子彈五萬三千三百二十二粒、手溜彈八千五百四十八枚、手槍四百九十一枝云。

國防獻金 蘇淮區達十萬元

(徐州中華電)爲擁護國府參戰、擊滅英美、蘇淮全軍官一致奮起、展開種種活動、尤以國防獻金運動、呈示空前之熱烈、至十八日國防獻金總額、已突破十萬元、郗長官派財政處長鶴壯逵、徐州市長周思靖、十九日携赴南京、向國防委員呈繳、預定二十日返徐云。

張永福氏 由河內抵西貢

(河內中華電)國民政府僑務特派員張永福氏、已於二十一日由西貢抵此、按張氏素爲領導南洋華僑從事政治運動之中心人物、前在新嘉坡活動甚力、此次張氏代表國府、從事越南華僑之組織工作、其成就實深可期待云。

刷新宗教 成立制度討論會

(北京中華電)華北政委會內務總署、爲確立東亞道義精神、刷新宗教起見、特於二十一日公布宗教刷新條例、並決定成立華北宗教制度討論會、俾對華北宗教之行政制度國體等加以監督管理及調查檢討、並預定由內務總署督辦王揖唐親任會長、即定本月二十六日舉行第二次討論會、且定二十六二十七兩日舉行華北宗教行政會、傳將宗教刷新條例之旨趣、作詳細說明云。

晉山野肅正戰 日軍及警隊獲大戰果

(太原中華電)山西日軍討伐隊、冒嚴寒在山西山野間將共軍頻施峻烈果敢之肅正戰、其一月一日至十日間之綜合戰果如次：敵棄屍三二五具、俘虜一〇一名、鹵獲品計輕機關槍一二挺、步槍九六枝、步槍彈一九九六四發、迫擊砲彈三〇〇枚、山砲彈五〇枚、手溜彈二六二枚

(太原中華電)山西省內縣警備隊、在去年十月八日至十二月八日期間內、收到綜合戰果如下：出動次數四三〇二次、交戰次數七四五次、敵棄屍一一五八具、俘虜一四三二人、鹵獲品計機關槍一五、步槍五七二二、步槍子彈一四一四二、手槍一七九、自動步槍一〇、手溜彈一二二六、地雷一六、擲彈筒三。

擁護參戰 滬召開民衆大會

(上海中華電)國民政府當局、頃爲促進一般國民徹底明瞭中日共同作戰體制之眞義起見、特定於二月十五日假上海跑馬場舉行擁護國府參戰、打倒英美民衆大會、屆時林柏生宣傳部長、丁默邨社會福利部長、及陳公博市長、均將蒞會演講云。

廣美人

秦羽著・許淸繪

第十六章 徘徊在歧途中 (10)

她在此磨了很久的時間、才走出、沒有地方可去、沒有人可找、她只好坐着車回公館、天已經不早了、但回到公館的門前、見停着好幾輛汽車、大概是西院的張嘯嘯今天請客、只不知嘯嘯這時候在家裡沒有她在車上就開銷了這一天的汽車費、──三十多塊、够讓惠禹一月的生活費了、她也覺出自己的生活太過分的奢侈、以後要改了、進了門、悄悄地順着廊子往深深的裡院去走、怕又遇見張嘯潮、她有點提着心、可是、只在廊間遇見幾個男女的傭人、她走進了正院、見裏屋中的燈光亮大亮、且聽有「哼哼」的呻吟之聲、蘇瑞梅病得不輕、她有些快意、又見她的屋子、裡外間的燈倒是都滿亮、她也有些對她這間囚籠似的、古洞似的屋子發悵、生煩、她腳步慵懶地開了門走進去了、迎面就看見了梁媽、今天她的神色還更慌張得可疑、一見了她、就指着裡間、笑着、悄聲說：「少爺來啦！在裡屋坐了半天啦、就等着您回來、您怎麼才回來呀？」婉瀾一驚、將身子站住了、梁媽接過了手提包、還不住地向裡間笑着努嘴、康媽也從裡間走出、說：「少奶奶回來啦？」她給掀起了那細竹子編的、上面畫着美麗的花樣的簾子、裡面的強烈的燈光被着濃厚的煙氣吹到了外屋、並聽見張嘯潮呼地響、婉瀾遲疑着、心中先想了想主意、遂後才挺直了身軀、振作起精神、姍姍地走進了裡屋去、就見張嘯潮穿的是花綢子的襯衫、下面是白嗶嘰褲子白皮鞋、坐在她平日慣坐着的那張沙發上、手裡捏着半枝呂宋、一見了她、就露出酒渦來笑了笑、輕聲地問說：「你才回來？」婉瀾只得把頭略點了點、康媽已隨她進來、將茶几上放着的玻璃瓶子拿起來、問說：「您喝汽水吧？這是才拿來的、冰鎮的」、婉瀾又略微點了點頭、康媽把汽水倒在另一隻玻璃盃內、那盃裡翻浮着細碎的泡沫、那邊張嘯潮却順手將電扇開住了、可是又笑着說：「今天外邊很熱？」婉瀾搖頭說：「我倒是不大覺得、」她矜持着、連眼皮都不大抬、毫沒有笑容、兩顴可不禁越發燒得利害、──一來是剛才飲的酒這時都泛上來了、二來是她實在覺得尷尬、對面像坐着一個陌生的男子似的、而且是個不懷好意的人似的、她皺着眉坐下了、張着她的耳兒、那邊張嘯潮却只管向她表演着酒渦兒、梁媽把一碗煙、嚶蘇淡的煙灰碟兒都送進來、就放在床旁邊的茶几上、她露出牙來笑着、說：「少爺來了半天啦、跟我問：您頭疼的病兒好點了沒有？」婉瀾只用眼睛斜着看了她一下、並沒作聲、康媽早就出了屋子、梁媽伺候婉瀾點上煙、又給少爺的身旁倒了半盃汽水、她一邊笑着、就也一邊走出了屋、那將微的竹簾擺穩地下垂着、外面是一點聲音也沒有、裡面却也靜悄悄地、只見微細的煙雲嫋嫋地在燈光下迴翻着、而張嘯潮的女人似的、小孩似的笑容、以及那溫柔的小鬼兒似的眼光、不斷地穿過了燈光、雲影、而向婉瀾的心中投射、婉瀾的臉却鼓得火紅、自覺得似是要脹了起來、她拿起玻璃盃來、飲下了半口甜着辣味的汽水、低着頭、看手裡拿着的這枝潔白精細而有個金紙箍兒的紙煙、那煙灰越來越多、她一伸手、就都落在灰碟兒裡、而這時她手指上的白金的鑲鑽石的戒指早已在張嘯潮的眼前閃來閃去、他就問說：「這是你最近買的嗎？」婉瀾聽了這話、才把眼皮兒略略抬起、含着一點羞澀的狀態、發出話聲來細微而宛轉、說：「難道你不曉得？這是那天、辦壽兒的那天、我得的禮物」、張嘯潮點點頭、站起身來、婉瀾却怕他過來揪住自己的手細看、就趕緊將手垂了下去、張嘯潮站着、將半枝煙捲投在痰盂裡、而將手煙、向屋中的牆壁瞧視了一下、就仍然坐下、他可把沙發往前拉了一拉、伸長了他的兩條腿、並且探着頭、距離着婉瀾非常之近、他就先悄聲問說：「今天你爲什麼沒到哈飛酸店裡去？」婉瀾看了他一眼、又扭轉過頭去、漫然地說：「我覺着沒有去的必要！」張嘯潮笑了一聲、說：「你叫我好等！我跟你說吧、我整整在那兒等了一天、急死我啦！我想你會去的、因爲你並沒說你不去？」婉瀾說：「可是我也沒有答應我去！」臉兒依舊對着牆。

强力米太寶靈片

健康美與維他命B

欲得眞正的健康美、必須有精力洋溢生氣勃々的健康、欲得精力洋溢生氣勃々的健康、那末、除飲食攝生運動三者以外還須有維他命B1純結晶製劑强力米太寶靈片的充分供給、因爲維他命B1是精力的源泉、能消除人體的疲勞、維他命B1是胃腸强健化的要素能增進食慾、輔助消化、促進排便、提高營養、所以我可以說、維他命B1、定能充分發揮健康美。

(包裝) 100片 300片 1000片

總發行 武田大藥廠

派拉蒙金筆

爲適應各界紛函要求 展期漲價一月

●將來買不如現在買 ●新價買不如老價買

新舊價目對照表

貨名	二月一日以前老價	二月一日改售新價
新型派拉蒙金筆	十五元	二十元
特種派拉蒙金筆	九元	十二元
甲種派拉蒙金筆	七元	九元
乙種派拉蒙金筆	四元	六元
特種改良毛筆	九角	一元
甲種改良毛筆	六角	七角

酬答主顧 一月爲限 月底截止 能有幾天 便宜機會 非比等閒 從速採購 莫再遲延

青島 北京路中華棧 美利時分行 分銷處台東四路八三號立盛書局

博濟醫院應診啓事

敝人等擇定本市上海路二號籌設博濟醫院一切佈置大致告竣茲訂於接受病者多次要求於開幕之前先行應診

副院長 張衆航
院長 陳志藻
醫師 王斐先 同啓

電話(二)八五九三號

英美據點悉歸我有
必勝不敗態勢極爲穩固
齋藤部隊長講演
全聯會議

（北京中華電）華北軍齋藤部隊長、頃於二十日在新民會全聯會議席上作時局講話、報告大東亞戰爭近況、並指示今後擊滅英美之途徑甚詳、茲錄講詞原文如次：

意義極爲深遠、余得遊會講演、實屬光榮之至、茲先就大東亞戰爭現狀述其梗概、大東亞戰爭已經一年有餘、舉凡英美對日包圍據點之菲律賓、及其他南方諸地、均已收歸我有、所發諸戰之戰果極大、必勝不敗之態勢現在已極其穩固矣、一年間南方之戰果、陸軍則將敵方飛機一千九百五十九架、或擊落或擊破、或鹵獲之、此外並圍獲戰車一千四百四十輛、火砲三千六百二十門、輕重機關槍一萬一千三百挺、步槍二十萬六千支、汽車三萬一千五百輛、俘虜共三十萬三千、敵人遺棄屍體計四萬一千、陸軍

綜合戰果 大略如此、海軍則擊沉戰艦十一隻、航空母艦十一隻、甲一級巡洋艦四十六隻、驅逐艦四十八隻、潛水艦九十三隻、船舶四百十六隻（二百一十萬噸）其大破或中破者則計戰艦九隻、航空母艦四隻、甲級巡洋艦九隻、驅逐艦二十三隻、鹵獲者則有船舶五百零二隻（二十一萬噸）此外敵人所損失之特務艦及其他艦艇船舶爲數亦多、飛機被擊落者計三千七百九十八架、其後更獲得偉大之戰果、武功之偉、戰果之大、實古今東西所未見者、陸軍部隊所佔領南方地面積計一百五十二萬一千五百十基羅、約大於日本本土（三七）倍、人口約九千三百四十八萬人約等於日本全國之人口

作戰範圍 東至距離八千三百公里之美國對島、西至距離一萬二千公里之澳洲、日本軍爲於其間突擊敵人重要地域之中途島、殲滅英美殘存之艦隊、同時並於北方阿留地安群島展開奇襲作戰、空襲美國空軍根據地之達奇哈巴及其他要衝、均得成功、將敵人方面之企圖悉行粉碎、近日於索羅門諸島北方洋面之南太平洋海戰、及第三次所羅門海戰之痛擊美國海軍、則又爲世人所習知之事也、與此等戰爭相應和、日本一面實行雄壯偉大之建設事業、以期戰爭之進行、經濟事業亦逐步推行、成績之良、均出乎預料之外、各地民衆亦均能

理解日本 之眞意、而與以積極的協力、將來英美無論如何長期戰之自給自足的體制、早已整備完善矣、反之英美方面則受極大之打擊、不但喪失極大兵力、如南方特產之橡膠、錫、錳、重要物資、均不得到手、在戰爭上實感有非常之障礙、大東亞之英領印度大爲動搖、自一方言、現在印度獨立運動、雖英國施行殘酷之懷柔與彈壓、其內部則正漸次擴大戰局、如此推移、故利於我方之勢方逐漸變換、英美等國、則欲挽回諸戰之敗北、自將其豐富之資源與龐大之生產力、擴充戰力

如醉如狂 更努力激揚國民抗戰意識、強化戰時體制、窺伺機會、欲行反攻、所羅門海戰及南太平洋海戰均其顯著之事也、茲就所羅門海戰略事說明、所羅門群島位於新幾內亞之東方約四十里、大小數十餘島嶼而成之要島、日本曾以僅少之海軍佔領之、此島去年八月日本海軍曾被生擒激戰、尤以該島方面海上航路之關係、曾有激烈之海上戰爭、至美國以所羅門群島爲反攻之重點者、因戰爭開始、其珍珠灣中途島被日本攻擊、對曾被攻擊推克島及關島

均行先守 無敵如何必須據有澳洲地方作爲對日攻擊作戰之根據、美國重視澳洲、其故即在於此、日本佔據所羅門、決非美國所能容許、以近日航空母艦性格之關係、美國亦必須重視所羅門、又以英國號稱不沉戰艦之〇〇、亦爲日本航空隊所擊沉、美國海軍當局因感此從此之艦船中心主義、改以航空母艦爲中心、乃又以敵在太平洋上多數群島航空基地、所羅門乃認爲有力的航空基地、美國在太平洋方面之反攻、對於所羅門方面所以於此、在去年十月以前積極而且激烈者、其理由卽在

美國反攻 凡四次、日海軍擊沉其戰艦三隻、航空母艦四隻、擊沉巡洋艦三十隻、大破或中破者五隻、飛機被擊落或破毀者在八百五十架以上、損害之大、實爲驚人、此次如不摘棄反攻之企圖、則第五第六之反攻乃吾人所預期者、至於美國方面對此戰果曾作虛僞宣傳、其後則發表總數之損害、（未完）

日德協定經濟決算
以全新方式進行
實施圓對馬克直接結合

（東京中華電）基於此次之日德經濟協定之金融協定、其範圍極爲廣汎、爲使亞洲歐洲兩經濟圈間物資技術交換、及謀豐富圓滑起見、特決定決算方法、從來德國與各國實施之生產協定已達三十國以上、但依此實行經驗、均係物物交換、鑒於其總量龐大、務生障礙、此次依新方式、實施以圓對馬克直接結合亞歐兩經濟圈間經濟交換、於最高限度、期無遺憾云。

德駐日大使談話

（上海中華電）新任駐日德大使斯達馬氏、定最近期內赴日履新、二十一日特就日德成立新經濟協定、發表談話稱：

德日新經濟協定之締結、對於德日之經濟緊密提攜、關係甚大、而日義之間、亦成立同樣協定、尤深堪慶賀、此次協定、乃根據三國之同盟精神而成立、日本及各締約國之軸心國家、將動員所有資源、爲爭取共同戰爭之勝利、必能就此項協定作最有力之利用、余最近卽將赴日就任、此後當代表本國努力促進日德兩國之協定關係、冀能遠速獲得最後勝利云。

各界一致歡迎

對此次成立之日德義三國經濟協力技術合作新協定、各方面均表示大歡迎、而期待軸心國家之爭取經濟戰勝利、卽各國之態度如下：

中國

（南京中華電）中國方面對于日德義三國經濟協定之成立均一致表示歡迎、並決心以大東亞經濟圈之一翼而努力、確立大東亞經濟圈、國府方面根據中日基本條約、與日本緊密提攜、以建設經濟新秩序、自大東亞戰爭勃發後、更以與日本同甘共苦之立場、在經濟方面積極協力、大東亞戰爭、本月九日奮起參戰後、又明示與日本以同生共死之精神、高揭打倒英美之旗幟、在政治經濟上、與日本全面協力、並決盡全國總力、以期完成大東亞戰爭、故此次日德義三國之成立強力經濟協定、與中國參戰之眞義、完全吻合、因此中國今後將更決心以大東亞經濟圈一翼、而負起重責、排除萬難、與日本共同協力、以期完成最終之目的云。

（上海中華電）此間經濟界、于接獲日德日義經濟協定成立消息後、均一致表示歡迎、均認爲日德義三國因戰局進展、故決心強化經濟連繫、以期爭取勝利、而此項協定之成立、對于中國經濟界自已有密切關係、今後德義對華貿易、亦將根據一定計劃、而益形積極、此于中國之經濟建設自使頗可期待云、故二十一日上海各市場對以上協定之成立、充滿異常好感云。

滿洲國
強化軸心戰力
必與日本一體協力

（新京中華電）關於此次日德義三國間締結之新經濟協定、滿洲國政府當局發表見解如左、贊成亞歐軸心緊密提攜：此次協定成立後、對於戰爭遂行之日德義三國間協同戰綫、在經濟方面益行強化、可爲大東亞建設擴貿、集中三國經濟的實力之總力、增強軸心戰力、打倒英美、滿洲國必與日本一體協力軸心戰力強化云云。

泰國
對三國決意
表示滿腔敬意

（盤谷中華電）關於日德義經濟協力協定成立、泰國經濟界對樞軸三國建設世界新秩序之不動決意、表示滿腔敬意、並以大東亞經濟圈一環、再事認識前途光明、且深感今後責任重大、特以此次樞軸三國間一切協定之貿易決算方法、係由自新機軸者、惟戰前與英美等外貨相連繫之泰國通貨、因此次措置將發生重大反響、巴次通貨於戰爭勃發後即脫離英鎊、更因日本二億圓借款完全安定、今日因圓、與德義通貨發生連繫、而其基礎愈形鞏固、經濟圈內之巴次基礎愈形鞏固、一方日越南間決算機構決定、雖無重大影響、但因越南包括於決算區域內、結果大東亞決算機構已告樹立、因之今後泰國貿易亦將形圓滑、頗堪期待也云。

擊滅英美體制
益增加其偉大威力

菲島

（馬尼剌中華電）關於日德義締結經濟協定、綜合該地各方面意見、大體如左：

包含菲島之南方占領地域爲椰子實、椰子油、砂糖、馬尼剌麻、原料品豐富生產地帶、原料農産物中、有東亞共榮圈內所不能消費者、可供給德義、此於東亞共榮圈與歐洲經濟圈提攜之意味上、大可歡迎、今日協定雖已成立、菲島產業開發方針不致遽加變更、新協定三國同盟經濟部面強化、軸心之擊滅英美體制增加大威力云

日駐越大使返任

（東京中華電）蒞越國國之芳澤駐法越大使、公務告畢、關於日越兩間決算之公文交換、已告完竣、將於最近歸任、因大使歸任、日下在現地繼續交涉中之本年度日法越間經濟實行協定將形順利、依此次公文交換、隨金融通貨面接近、則物資方面日越兩間協力關係將形緊密、頗堪期待、再與芳澤大使同寺歸朝之坪上駐泰大使亦於最近歸任云。

時論
國府第二次國防會議

國民政府實行對英美宣戰後、諸凡軍事政治經濟諸部門、一切入於緊張狀態、曾於十六日召開五中全會、發表宣言、激勵同胞在大時代下、認識亞人自身之重大性、以犧牲一切精神、供獻於大東亞戰爭、俾由新國民運動、進而達成東亞聯盟運動、此種偉大精神、乃由同一根源而發、故五中全會宣言中有謂、「盟邦日本、於大東亞戰爭爆發時、獨力立於最前綫、粉碎英美侵略勢力、中國能協力大東亞戰爭之處究有幾何？其爲本黨同志應加考思者也、然友邦日本對中國之參戰使中國以自力達到獨立自主之域、而從事援助、其不外以大東亞十億民衆團結爲獲得最後勝利云云」、我年來中日提携口號不斷喊出、此次五中全會宣言、格外透澈、國人倘能仔細體察該宣言奧旨、必然興奮所至、投袂而起、以盡吾人之責任、無所反顧者矣、然而自大東亞戰爭起後、中國對友邦實際協力者究竟有限、前方作戰猶是友邦獨力支持、而後方生產建設雖然努力推進、但仍有若干障礙未能肅清、執是以言同甘共苦、未免自愧、是以國府鑒於自身之責任、以及國際演進機會、不容再事放過、故於本月九日毅然對英美宣戰、由是以前爲友邦協力者、今已成爲自身之責任、一旦飛躍前進、乃爲當然也。

爲推進戰爭事項、國府於二十日開第二次國防最高會議、附議決定重要事項、（一）地方行政機構之調整、（二）全國經濟委員會強化案、（三）新國民運動促進委員會強化案、關於地方行政機構調整其體方針、將省主席制改爲省長制、與省下部組織之縣長制、市長制爲同一組織、同時廢止省政府委員制、使行政組織簡素化、按戰時體制一切當從其冗繁、力求緊密簡素化、最高國防會議目的即在使軍事政治經濟效率提高、順應時務發揮新國民精神、以應決戰體制、向完遂大東亞戰爭勝利目的邁進、來日戰爭途上不僅爲友邦協力、並且要自身負起一部責任、時代付與吾人之使命、至爲偉大光榮、第二次國防最高會議、已將中國應行之道路奠定、國人其共由之也。

亞歐戰線一體化
義大利各報力言重要性

（羅馬中華電）日德義三國間經濟合作協定新協定成立後、義政府表示熱狂的歡迎、日德義三國間同盟條約及政治的軍事的合作、因此而具有實質的連帶性、歐亞兩大陸戰綫益已一體化、二十一日義國各報刊載社說、均力言協定之重要性、羅馬日報如果安格羅沙克遜以爲日本截定大東亞後、歐洲即喪失橡皮錫及其他資源、則新經濟協定將教彼等以喪失此等資源者非歐洲、僅爲彼等、日德義三國成立新協定後、即可增大經濟的協力、物資及技術交換可能性、歐洲及東亞已由英美桎梏解放、向較佳之世界新秩序建設邁進。（密蘭、塞維欲）爲實現世界新秩序、互相提攜之日德義三國間結合、益形緊密、新經濟協定於戰局將來及歐亞兩大陸間之協力、大有貢獻云云。

義機猛炸阿蘭港
擊沉破敵船達十餘艘

【羅馬專電】義軍司令部頃於二十一日公佈戰報如下：（一）的黎波里丹尼亞區軸心軍、頃依照計劃繼續進行中、吾空軍反覆轟炸敵坦克車輛、德機在空戰中擊落英機二架、吾防空隊又擊落兩架。（二）突尼西亞區吾軍設防日前奪佔陣地、過去作戰三日內、共俘敵一千五百名、奪獲利品無數、計大砲二十門、機槍數十、毀敵汽車三十輛、敵機來襲突境之蘇塞港區時、四引擎炸機一架命中墜海云。（三）義大利長距離轟炸機攻擊阿蘭港、港巨艦輪一艘命中起火、一艘負損、吾機隊并攻擊阿爾及耳港、投彈命中敵輪又二艘、其一即告下沉、德空軍在阿爾及耳海外攻擊敵護航隊、曾擊沉八千噸敵輪一艘、炸損八艘、共四九、〇〇〇噸、義方魚雷發射機攻擊前述護航隊、亦曾擊沉敵方萬噸汽輪一艘、重損巨輪一艘、入夜吾機隊在地中海西部再攻擊敵護航商船隊云。

日義外相
互致祝電

（羅馬中華電）關於日義兩國締結經濟協定、日谷外相與義大利宣傳省當局、於二十一日發表祝電內容如次：

（谷外相祝電）本日日義兩國間、經濟協定已見締結者、在兩國殊堪慶賀、因此次協定、兩國經濟關係、更加一層強化、大東亞與歐洲二大地域、一切經濟力、因共同戰爭而集結、最後勝利屬於軸心方面、因此次協定更形確實、協定簽署之際、遙對閣下、表示祝意、再確言在極緊密協同之下、向同一目標邁進云。

（齊亞諾外長祝電）因本日簽署之日義兩國間經濟協定、兩國間協力將更加一層緊密、而開新可能性與新方途、現在固勿論、將來與盟邦德國、在歐洲及在大東亞從事再建設大事業時、此次協定、對日義兩國間經濟合作、與以確固基礎、於此機會法西斯政府對貴政府及閣下、遙表敬意、希望前途多獲幸福云。

伊爾門湖
紅軍被殲滅

（柏林中華電）德軍司令部二十一日發表：伊爾門湖東南方紅軍包圍大殲滅戰、詳細戰況如次：紅軍九日以有力戰車隊爲先頭、突入伊爾門湖東南方德軍陣地數處、德軍經數日激戰後、遂逼使紅軍突入部隊後方、予以完全包圍、擊破紅軍戰車二十二輛、狼狽之紅軍主力、陷於德軍重圍下之紅軍部隊、擬後援作執拗攻擊而來、德軍予以擊退、更將紅軍包圍環同時突入中央陣地分三個小包圍圈、漸次展開殲滅戰、迄至十五日俘虜百九十五名、蘇來德軍殲滅戰順利進展中、紅軍死者七百名、俘虜三百名、預料完全殲滅已迫在目前也云。

列甯格勒至高加索
德蘇兩軍仍續行鏖戰中

（柏林中華電）於列甯格勒至高加索之長大戰綫上、德蘇兩軍現仍續行鏖戰、因之蘇軍戰車損失甚鉅、二十日德軍當局發表、蘇軍現有戰車部隊約三十至五十旅團、與去歲十一月末展開冬季反攻時之九十至百旅團比較、已喪失過半、且因此更足以證實德軍對戰車砲之優秀性、雖於嚴冬、其性能並無變化云。

瑞典各報
稱賀軸心國團結

（斯德哥爾摩中華電）瑞典各報對日德義間新經濟協定、示甚大關心、於二十一日之晨刊報上、均揭載詳細協定內容、斯德哥爾摩日報於其社論中論述如次：「英美兩國政府間、關於政治經濟及軍事上之一切重要問題、意見殊多對立、反之、軸心三國間之協調與團結、因此次新協定而再證實云。

紅軍攻勢受挫
喪失戰車坦克車極夥

【柏林專電】德軍司令部頃於二十一日中午公佈戰報如下：（一）東綫南區蘇軍續猛攻、但在遭重創而撤退、本月十九及二十兩日內蘇軍喪失坦克車五十二輛、德空軍大隊及羅馬尼亞戰機攻擊、并擲散蘇軍集中所在、敵車給養輸送等、斯塔林格勒區德軍奮勇力敵蘇軍之大舉進攻。（二）東綫中區及伊爾門湖迤南局部進攻中、德突擊隊獲相當成就、萊杜加湖迤東仍在激戰中、毀敵裝甲戰車二十七輛、德區軍於本月十一日至二十日間、奪得及摧毀敵坦克車八〇四輛之多。（三）德空軍快速轟炸機隊、於二十日午突襲倫敦、在市區港埠低飛投彈、護行追擊機會擊落英機三架、空中阻塞汽球十具、德空軍同時并在英倫南部數埠投彈、入夜德空軍轟炸英格蘭東南埠區云。

智利對軸心
斷絕外交關係

（東京中華電）智利因罹抗美國壓迫、遂於二十日對日德義三國斷絕外交關係、至二十二日午前駐東京智利公使嚓爾巴哈爾訪問日外務省、對松本次官通告此意旨、關於此事日外務當局發表談話如左：嚓爾巴哈爾駐京智利公使、二十二日午前十時十五分來訪外務省、將「智利國政府自一月二十日以降與日本、德國、義大利三國停止外交及領事關係」云之通告文、面交松本外務次官矣云。

言明不扣留
日德義僑民

（布宜諾斯艾利斯中華電）據聖的谷來電稱：智利政府二十一日言明對軸心斷絕國交、關於居住該國軸心國民待遇、凡居住智利軸心國民、如不妨礙智利政府國際地位、或遵守智利國法律時、決不扣留或採取其他強制手段云。

英機襲柏林
死市民百餘名

【柏林專電】頃悉、本月十六日英機空襲柏林、市區人民慘斃者共一一〇名、內計俘虜五十名云。

土駐蘇大使返任

【昂哥拉專電】據報：土耳其

英美軍艦損失龐大
開戰以來達一百餘萬噸

（北京中華電）據斯帝芬尼社羅馬二十一日電：英海軍部發表、英國自開戰以來、損失之船艦數目如左：

戰艦五艘、航空母艦七艘、巡洋艦三十三艘、驅逐艦一百十三艘、潛水艇六十七艘。

計英海軍共損失七十五萬噸、又美國艦隊亦發表損失船舶數目、戰艦六艘、航空母艦六艘、巡洋艦十二艘、驅逐艦三十三艘、潛水艇十一艘、計損失四十五萬四千四百九十五噸、英美兩國共損失一百二十萬噸、且被軸心軍魚雷擊中正待修理之船隻、以及其他多數被日本及義潛艇擊沉者、尚未全部列入云。

德通商破壞戰
英美深感威脅重大

（阿根廷京城中華電）據華盛頓來電稱：自德潛艇通商破壞戰愈趨激烈後、英美兩國即深感威脅重大、美戰時情報局長台維斯于十日招待記者團時、曾承認告況、而前任英國駐華盛頓艦隊司令官紹布爾刻、正在美訪問、據亦于同日談、英美兩國受德潛艇之威脅情形、大意謂：德潛艇之威脅、已與日俱增、英美兩國商船、被其擊沉者、爲數甚鉅、兩國當局應付此種重大危機起見、已竭盡全力、建造護送艦艇、並盡速下水、良以目下急務惟在驅除德潛艇之威脅云。

瑞典商船
喪失六分之一

【斯德哥爾摩專電】據「阿拉擴達報」刊載：瑞典商輪二〇〇艘、共八〇〇、〇〇〇噸、業因戰事而告喪失、佔全國船舶總噸位之六分之一、緣自開戰以還、所遭擊沉船舶亦包括在內、前述船隻大部份係在英美方面服務下所沉沒者云。

最新 男性賦活荷爾蒙
賽克買因
（錠舉丸製劑）

古書云、鯨乃海魚之魁、大者長半里、小者數十丈一生數萬子……人如食鯨腎、培元增精、延年百歲。

包裝　三〇片　一百片　五百片
定價　〇、五圓四　五圓　十圓　五〇圓

總經售　大日本製藥股份有限公司　大阪市　分公司　奉天市

青島特別市醫師公會

內婦科 產科 皮膚花柳科 電療科　中九醫院　張廷三　觀象一路十一號　電話二、三八九四
內外科 婦科 皮膚花柳科　華德醫院　劉信耕　武定路二七號　電話二、四八六八
內外科兒科 皮膚花柳科　齊定鈞診所　齊定鈞　安徽路三〇號　電話二、七七九五
內產 外婦科　海濱醫院　吳龍鵬　湖南路九三號　電話二、五三六三
眼科　民眼科醫院　章挺民　平原路四七號　電話二、八七三五
小兒科　清和小兒科醫院　張子惠　湖南路七〇號　電話二、六二〇六
內外 皮膚科　錫九醫院　高錫九　四方華化路一二號　電話三、一七五九
內外各科　柏林醫院　張濟顯　肥城路五七號　電話二、三三五九
耳鼻咽喉科 皮膚花柳科 內外各科　桐林醫院　張子琴　東鎭丹陽路七號　電話三、一二九六
神經精神科 皮膚花柳科 內外各科　耘蓬醫院　王耘蓬　城武路一〇號　電話二、五七〇一
內外科 皮膚花柳科 X光線科　壽康醫院　劉菊邨　湖北路四號　電話二、五二三二
內外產婦科 皮膚花柳科　子通診所　楊子通　湖南路一三號　電話二、五八三八
內外產婦科 皮膚花柳科　太平醫院　張靜軒　台東四路一號　電話三、一七八
內外各科　遠程診療所　吳大任　膠州路一一四號　電話二、七三二
皮膚花柳科 內外婦產科　光陸醫院　金恒生　山東路三〇號　電話二、六四六六
內外各科　高齡醫院　闞壽齡　安徽路四五號　電話信二、八三五六四
眼科　同濟眼科醫院　李同濟　天津路四四號　電話二、七四三九
內外科 皮膚花柳 產婦科　健康醫院　孫樹桑　肥城路四七號　電話二、八四六〇
內外各科 專門花柳 戒煙　福民醫院　司福連　平度路一七號　電話二、八五九五
內外各科 皮膚花柳科　廣慈醫院　王稱仙　聊城路一五七號　電話二、三五七轉
內外產婦科 皮膚花柳科　星洲醫院　吳奎章　台東五路六〇號　電話信三、一七〇八
內科 X光線 肺科　唐希堯醫院　唐希堯　魚山路二九號　電話二、四五三分機
眼科 婦人科　青島眼科醫院　施仁增　熱河路甲二〇號　電話二、六〇四
內科 小兒科 耳鼻咽喉科　鏡照診所　張伯照　膠州路二六號
內外科 花柳 戒煙　半施醫院　王半施　台東一路四號　電話信三、〇三七
內外各科 皮膚花柳科　德民醫院　孫德一　泰山路七一號甲　電話二、二六
內外產婦科 皮膚花柳科　壽華醫院　趙淑美　長春路六五一號　電話信三、七五一
內外 皮膚花柳科　于錫鑾診所　于錫鑾　北京路三五號　電話二、二九九七
內婦 外嬰科　青華診療所　林榮東　樂陽路二十四號　電話二、二七七六
內外產婦科 皮膚花柳　博濟醫院　陳志鵬　上海路二號　電話二、八九九

寶明晶石眼鏡行
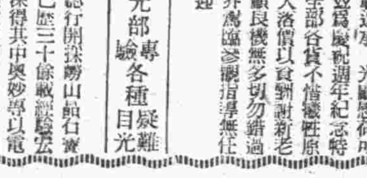
慶祝三十五週年紀念　青島天津路十四號　電話二局三六八七
全部各貨特別大落價
敝行自開創以來垂三十餘載迭承光顧感荷同深、茲爲慶祝週年紀念特將全部各貨不惜犧牲原碼大落價以資酬謝新老主顧良機無多切勿錯過各界惠臨參觀指導無任歡迎
特設驗光部專驗各種疑難目光
敝總行開採嶗山晶石實驗已歷三十餘載經驗宏富深得其中奧妙專以電機製造各種名貴不傷眼睛新嶗山晶石養目鏡且有學員長年駐青島批發同業所有出品之精良售價之低廉諸非他家所能及歡迎比較如假保退

劉氏清香 疥藥粉 乾疥、膿疥、濕疥、毒、虫疥、瘡疥、一付準好
東興劉氏 洗眼霜 火眼當天好、不信當面試
東興劉氏 立止咳嗽丸 潤肺化痰、止咳定喘
總行 青島東鎮 東興藥房
（經售處）青島、西鎮、東鎮、小村莊、四方、滄口、各大藥房商店均有代售、即墨中和堂、平度延慶堂、掖縣源記藥莊、安邱和記藥局、膠縣永春藥房、膠古堂、福記藥莊、德全堂、大生堂、宏大藥社、太生堂、高密仁術堂、濰縣各大藥房商店均售、益都各藥房均售、濟南長一堂、廣濟仁、恒德堂、德和堂、北平藥房、普太和、東來藥房、明德堂、成春堂、好來屋、會賢堂、四春堂、同生堂、北京德生堂、

註冊商標
頭痛聖藥
腦新
頭痛！！宜速服
腦新如遇頭腦疼痛非常難忍時、頭目眩暈神智昏迷時、或讀書過度精神疲倦時及惡醉酒未醒時、倘速服腦新、可立見奇效、其苦惱若失、服後三分鐘、頓覺頭目爽快神智清新、此偉績確爲本劑獨具之特長、且雖連續服用對於腦神經或心臟胃腸等、決無副作用、亦無影響、孕婦服用亦無妨。

全治　頭痛、頭沉、迷眼、筋疲、精神憂鬱、神經痛、宿酒、惡醉、暈車、暈船
包裝　四包　七包　十二包　十八包　二十六包　百六十二包
△腦新、有粉末與錠劑兩種、並無副作用
△近因偽造品坊間有所出、購時請注意本品商標
△各地中西藥房均有代售
大日本名古屋市東區　東京　發賣所　荒川長太郎合股公司

注射普通賜保命仍有奇效

維他賜保命
何以注射長命哩　五功效立見？
十年良藥：功效獨到
維他賜保命成分之名貴可稱舉世無匹內含標準十字形內分泌結晶體維他命B、D結晶胎盤荷爾蒙人參底耳之精華等主治一切虛損女用內更加卵巢濾胞內分泌結晶體有調經補血之特效絕非市上視稱補針補丸類者所可比擬也（用本品戒煙功效卓著）
信誼藥廠監製
全國藥房均有出售
信誼藥廠青島辦事處　山東路八十六號二樓

諸君購買仁丹嚴防假貨
眞仁丹　豫防治療　奇効超群
假仁丹　騙財誤病　魚目混珠
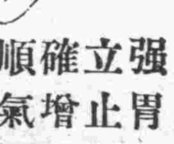
強胃潤腸、立止頭疼、確增體溫、順氣通便、仁丹有特効！

各地均有出售

華壹氏
消痔錠
專治各種痔瘡聖藥
男女老幼四時咸宜

上海華壹氏藥房出品

三合山附近各匪團 被日軍包圍殲滅

匪棄屍一百二十具餘潰散

（本報特派員殺）自將系遊擊隊第四縱隊王尙志始、曹克明、于品三、張濱、童希聖等各種匪團約四千、據昌邑南方地區（平度、高密、昌邑三縣縣境）有開始蠢動之說、接此報告之〇〇部隊大島、羽生、山本日軍各討伐隊精銳、乃於一月十六日夜半、突然開始行動、由三方面不眠休息、毅然夜行快速進擊、以道路險阻敵匪之根據地三合山（昌邑東南約二十公里）爲目標、如怒濤邁進、嗣於十七日黎明衝破險阻、一齊壓縮包圍鐵環而奇襲、對猛攻倉皇更加一層喪失戰意之敵匪、彷徨於日軍包圍圈內、隨處捕捉粉碎之、收光輝戰果、復有〇〇部隊、不遑拭汗即行反轉、對附近村莊毅然的剔抉掃蕩、迄十七日夜、繼續强行進擊、一氣踐破〇〇公里、達到白埠、不拘此强行快速進擊、日軍將兵士氣愈益軒昂、正有衝天之概云。

爲將盤踞昌邑、平度、高密各縣邊境三合山周邊地區、糾作無益抗戰之王尙志匪、並各匪團約四千、一擧殲滅起見、於十六日拂曉、突然開始行動之日軍大島、山本、羽生各精銳部隊、自三方面縮小包圍鐵環、到處將敵匪擊破、又繼續施以對附近村庄掃蕩、喪失戰意之敵匪、均由根據地三合山逃出、驚皇四散、嗣後被各討伐隊將其捕捉蒙受極大之打擊、迄二十二日已判明所收綜合戰果如左：日軍無損害、敵匪遺棄屍體一二〇、俘虜一〇、覆滅設施五、鹵獲品、迫擊砲一、同砲彈五二、擲彈筒一、同子彈三〇、捷克式輕機關槍一、步槍七〇、同子彈二四〇〇、手槍五、同子彈一四五、刺刀七〇、洋砲三一、其他兵器工具、手榴彈被服等多數云。（魯東前線〇〇井上報道班員）

俘虜返鄉痛悔前非 決不再受匪愚

共匪反宣傳不攻自破

於第三次魯東作戰、使共匪軍隊東軍區第五旅、並第五支隊、各游擊隊、蒙受徹底的大打擊、彙收赫赫大戰果、同時被俘虜之人數、又極龐大、此等俘虜、於各收容所、因深蒙日軍之優厚待遇、無不感泣、每日之生活、頗感舒適、俘虜等、因受日軍之優遇、對於當初八路軍之宣傳、已洞知爲無根據之反宣傳、過去俘虜之一部、得被釋放後、歸還各別之故鄉、就八路軍之反宣傳、及日軍對俘虜之優遇事實、向一般民衆公開宣揚藉以暴露八路軍對一般民衆之宣傳、而躍起把握民心之現實、即其具體的事例、八路軍赤化山東地區之野心、根本已入於崩潰之一途、爲顯而易見之事、即據歸還文登縣第三區林村之林寓實（四〇歲）對民衆所談如左：鄙人今後對八路軍、無論如何之命令、絕對不服從、雖被殺、鄙人亦不實行命令、自日軍討伐掃蕩爲始、八路軍全部逃竄、鄙人雖被日軍捕虜、然日軍確實施行匪民分離、并不加以任何之處罰、所傳「日軍慘殺捕虜」一節、之八路軍此次宣傳、絕不相信、又歸還林村之鄰村堰子巷之張經（卅五歲）過去曾對八路軍「日軍對於俘虜不分男女、全部殺害、」之宣傳、信以爲眞、但事至現在、完全明瞭、乃毫無事實根據之反宣傳、且我等自被日軍俘虜後、即送至〇〇地蒙受日軍之優遇、我等之日常食宿、極爲安適、每日歲給并演電影、及畫片劇、而保健康、再關身體方面、除每日運動外、無任何不自由、再者、鄙人即使永久不能歸鄉、但因身體與精神方面、均極感舒適、亦不勝喜悅、又八路軍、召開民衆大會、躍起把握民心、惟以曾受日軍之優遇、衷心感激、絕不再受共匪之威脅愚弄、同時八路軍驅使各村農民組織自衛團强制担當警戒、并令每五日三次勤務若不服從命令、即施以活埋慘殺等之極刑、因此對八路軍、關於民心之離反、日益深刻云。

大會會場、左爲謝局長講演時情形（寫眞係市署全體職員講演）

加强官民參戰意識 團結一致擊滅英美

全市署職員講演會情緒緊張

國民政府對英美布告宣戰後、全國民之情緒極爲緊張、本市市公署爲昂揚全署職員參戰意識及擊滅英美之精神起見、特於昨日上午十時、在觀山路市公署禮堂舉行中國參戰市公署職員講演會、全署職員均參加、開會後首由宣傳處翁科長致開會詞、略謂：中國參戰後、民衆應團結一致擊滅英美、而民衆參戰意識之加强、均有賴於指導、諸位爲民衆之指導者、對於參戰意義更宜深刻瞭解、故特於今日舉行講演會、請于督學、伊科長、陳財政局長、謝總務局長講演、希望大家注意爲盼、旋即開始講演、茲將陳局長講演詞誌之如下：（謝局長及伊科長講詞明日續誌）

【陳局長講演】今日擧辦中國參戰講演會、鄙人擔任講演、即以「大亞細亞主義與中日合作之必然性」爲題、向大家說幾句話、我國民政府已於本年一月九日、向英美兩國正式宣戰、此後我全體民衆、在汪主席領導之下、集合物心總力、宣誓加入大東亞戰爭、與友邦日本同生共死、博取最後勝利、藉以實現大亞細亞主義、此誠千載一時之機也。大亞細亞主義、唱自國民黨總理孫中山先生、蓋欲以亞洲之人、治亞洲之事、其時全國正在依託英美、認賊作父、雖經孫總理大聲疾呼、謀亞洲同歸亞洲、終難破一般人之迷夢、不特普通人士視若無睹、缺乏認識、即其同黨幹部人員、亦多持疑觀望、未能堅其信念、先哲有言、正義難明、邪說易作、詢非虛語、亞洲疆域最廣、物產最富、文化最爲發達、本可聯合各國、作成一個體系、以期自立自主、共存共榮、不料英美帝國、早見及此、乘各國力量未充之際、肆行吞噬、不數十年、消滅大半、所餘者、僅中日兩國、何能自存、倘使聯爲一氣、共圖富强、必將復興亞洲、收回失地、予英美以極端之不利、英美遂又施其挑撥離間手段、先造成中國內亂、連年不絕、使元氣大傷、嗣更釀成中日事變、謀消耗日本國力、其居心之險、用計之毒、眞爲世所希有、我亞洲各國、受此重創、悔不早有緊密之聯絡、始知孫總理於二十餘年前、即盛唱大亞細亞主義、其識度之高、目光之遠、確非尋常人所可及也。近年以來、吾中日兩國、雖不幸以兵戎相見、而有識之士、却早悉英美從中撥弄之陰謀、幡然覺悟、彼此捐棄宿嫌、力謀提攜、其政治經濟文化各方面、無不顯示極度合作之氣象、最後、友邦日本毅起大東亞戰爭、澈底擊滅英美、而我國最近亦與英美正式宣戰、步驟完全一致、合作更加緊密、集合兩國之偉大力量、向前邁進、將來最後勝利之取得、一定不成問題、至於中日兩國合作之必然性、論者或謂唇齒相依、不可分離、或謂同文同種自然接近、其理至明、茲不多述、鄙人以爲最要者、爲兩國信仰相同、日本崇信儒佛、中國亦崇信儒佛、儒家之大同主義、佛門之大乘見地、均有甚深之妙理、亦均爲合作之要素、兩國有此同一信仰、自能如鍼芥相投、不可擺脫也、我中日兩國、既有此合作之必然性、則知兩國一定能合作到底、完成大東亞戰爭、得到眞正之解放、前途無量、願與大家共勉之、

……省島勉、並激勵有加後、合唱大東亞總進軍歌方宣告散會云。

台東鎭警防團 自動募集廢鐵

已募集三千四百餘斤

自我國民政府正式參加大東亞戰爭、對英美佈告參戰以來、我青市二百萬市民、倍極興奮、由與友邦日本同甘共苦之精神、而成爲同生共死之志願、本市參戰氣氛之濃厚、瀰漫全市、本市台東區警防團、爲協力大東亞戰爭之完成、以期早日擊滅英美起見、特自動募集廢鐵、供獻當局、連日以來、現募集達三千四百餘斤之巨、此種精神、殊堪欽佩、對於大東亞戰爭之完成、有期待也云

省署電影班 出發放映

（濟南通訊）魯省公署頃以國民政府對英美布告宣戰後、爲喚起東亞民衆一體協力參戰意識、特派省署宣傳處電影班、於二十一日出發、赴膠濟沿線各地放映大東亞戰爭勝利影片、以增加民衆對參戰之認識、聞將自起點店再轉赴其他各地云

確立參戰態勢

即墨區制定實施方案

青島特別市即墨行政辦事處、爲激發人民擊滅英美之堅强信念、以表東亞友邦日本同甘共苦、生死相與之決意、與貫澈將來之國家興亡與個人之禍福安危、完全繫此一戰之眞諦、進而認確立堅固不拔之參戰態勢、用資中國之獨立復興東亞共榮之實現、及新秩序建設之順利成功、特制定實施參戰擊滅英美宣傳實施方案、自一月十三日起至二月十五日止約一個月間。

【宣傳內容】

一、關於百年來英美施其鬼蜮技倆、以各種侵略方式、致使我國陷民貧之不容赦的罪惡。
二、英美以挑撥離間之手段、促起我中日兩國鬩牆之爭、造成五年來兵連禍結、人民塗炭之禍亂。
三、大東亞戰爭之意義及其發展狀況、並鄰心國家協同作戰之勝利實況。
四、對英美宣戰係我國爲救亡圖存的必然行動。
五、新國民運動是完成國民心物兩方面之建設的唯一具體方策。
六、孫總理所提倡之亞洲主義、爲亞洲民族協和聯盟共禦外侮的不二法門。
七、實現東亞共榮及建設新秩序之步驟與策略。
八、今後世界情勢之推移。

【實施事項】

一、召開擊滅英美各地民衆大會。
二、各級學校分別擧行合同訓話。
三、巡廻講演並配之居表演。
四、宣傳品之配佈及張貼。
五、徵集論文（所屬）。
六、開催青少年辯論大會。
七、擧行區長會議。
八、廣徵蒐集廢物。
九、利用定期市集擧行廣播講演。
十、指導各自治員傳員展開領導農民作擊滅英美之活動。
十一、製爲遵豪人民對英美敵愾同仇之圖解標字。
十二、勵行東亞解放新國民運動綱要。
十三、利用仿幕宣傳。
十四、及時分發新聞紙。
十五、有時派員隨同軍警伐宣傳、務使戰爭體制澈底貫注於民衆之腦海心坎。
十六、召開各種會議及懇談會實施戰意的廣播宣傳。
十七、置重點於偏僻角落的單位宣傳。
十八、擧行各衝要城市鄉店舖民族飾擊滅英美實施參戰競技會。
十九、各宗教團體擧行戰勝祈願祭。
二十、其他各種宣傳臨時適應時勢及時訂定之。

本市參加全聯代表 將廣播報告實況

俾堅强市民參戰決心

二十日在北京懷仁堂召開之新民會第二次臨時全體聯合協議會、出席之本市代表王任類等五名、將於二十四日歸青、新民會青島市總會、爲使一百萬市民、備悉中央參戰決意、全聯出席代表、將於二十八日晚、假青島廣播電台對全市市民放送云。

即墨區青少年雄辯大會盛況

即墨區行政辦事處、爲貫徹照擬定之實施參戰擊滅英美宣傳實施方案、以昂揚民氣起見、於本月二十日與新民會聯合、在駐城友軍〇〇部隊後援之下、假青年訓練所、擧辦青少年辯論大會、業經分誌前報、茲者該日午後一時、全體出席人員、齊集會場、如儀開會、首由新民會邱部員致開會詞、解釋開會意義、繼由來賓石法院院長講演、關於國府參戰之重要、發揮詳盡懇切、旋即開始辯論、各參加者、計共十六名、均能以清晰之口吻、及赤誠之心聲、展開熱烈之舌辯、一時慷慨激昂、對於擊滅英美之言論、表現一致參戰、氣氛極爲濃厚、比相繼出場畢、即由講演方策等、闡述無遺、頗勵民衆參戰精神、最後、

李村分局長 對官警訓話

李村警察分局康分局長、以警察責任在維持地方安寧、保護人民生命財產、責任重大、茲以友邦對英美展開大東亞戰爭後節節勝利已奠定不敗之勢、我國民政府基於同甘共苦同生共死之精神、毅然於一月九日對英美佈告宣戰、協力完成大東亞戰爭、我青島爲華北之一隅係後方基地、對於治安方面、必應加强工作、同時警察責任愈爲加重、特於日昨召集所屬官警訓示闡述大東亞戰爭時期警察應負責任、共同勉力奮鬥云。

蘇淮縣長顧問會議 樹參戰體制

（蘇淮通信）蘇淮特別區行政公署行政長官郝鵬氏、鑒於中國參戰、中國於東亞之地位、益增其重要性、爲謀鞏固後方治安、確立參戰體制、乃於本月二十一日、於新署址會議室召集所全體縣長、擧行縣長會議、同時並於徐州市公會堂、召開蘇淮全區縣市顧問會議、以資商討一切。

山東省臨時聯協 定期盛大擧行

議事日程等均已擬就

（濟南通訊）新民會山東省總會、爲響應國府參戰樹立全省決戰體制、並喚起全省三千五百萬民衆澈底認識參戰意義起見、特定於本月二十六日、假濟南商埠公會堂擧行山東省臨時聯合協議會、經該會連日積極籌備已大致就緒、刻實施計劃案及議事日程、均已規定、茲探錄如左：

【實施計劃】

△方針：以宣達政府參戰方針、闡明華北參戰使命、並樹立華北新政治體制治運本會之指導性能、而實行新國民運動、樹立國民總動員體制爲方針、

△實施要領、一、會期一日、二、日期民國三十二年一月二十六日上午十時、三、地址、商埠二馬路緯二路公會堂、四、出席者、三十一年度山東省聯代表六十名、五、來賓查照三十一年度省聯來賓辦理、六、列席省總會長以下幹部職員、七、旁聽者各分會會員代表約二〇〇名、八、議長暫假定議長爲汪鈞市副議長爲張冠三、九、書記長爲唐記、暫假定書記長爲朱企璽書記爲張鸞仁、王治國、曹與淸、徐則沐、十、議事日程另定之、

△職務担當者及分担事項、關於臨時大會事務、由本總會全體職員分担、由部長首席參事監督指揮、由各處長參事分別領導之、至於担當者及分担事務如另紙所列、

△經費、由工作費項下支撥不足時請省公署補助詳細預算、如另紙所列、

【議事日程】

一、振鈴開會、二、全體肅立、三、合唱團歌（奏樂）、四、向國旗會旗、行三鞠躬禮、五、向大東亞戰爭諸先烈英靈默禱、六、朗讀綱領、張事務部長、七、致開會詞、張事務部長、八、宣戰佈告文、國宣傳處長、九、總會長訓示、中央總會長、唐省總會長、十、來賓祝詞、友邦皇軍代表、友邦日本帝國總領事、友邦滿洲帝國總領事、山東省公署代表、十一、宣讀祝詞祝電、十二、議長副議長書記長書記入席、十三、議長副議長致詞、十四、代表宣誓、十五、設置文書起草委員、十六、山東省公署對應決戰體制施政方針之說明、省公署代表、十七、山東省總會對應決戰體制會運動方針之說明、張事務部長、十八、臨時全聯出席經過報告、十九、宣告休息（向國旗會旗敬禮）十二時三十分、二十、攝影午餐、二十一、繼續開會（向國旗敬禮）十四時三十分、二十二、起草宣言、起草委員、二十三、特別時局講演、山東陸軍特務機關長、二十四、協議、二十五、發表宣言、起草主席委員、二十六、議長副議長書記長書記退席、二十七、致閉會詞、劉組織處長、二十八、呼口號、一、死擊滅公敵英美、二、決心完成解放聖戰、二九、歡呼、一、中華民國萬歲、二、大日本帝國萬歲、三、中華民國新民會萬歲、三十、閉會。

宣傳處募集 反英美劇本

自國府對英美佈告宣戰以來、我青市一百萬市民、莫不異常興奮、而爲揭發英美之罪惡、市公署宣傳處、爲期更深激發民氣、而强調宣傳起見、於本報後援之下、懸賞徵募反英美劇本、章則如下：

一、限制（一）劇本上演須佔用一時至三時之時間以內爲限、（二）幕數以四幕以內爲限、（三）佈景以三景以內爲限、（四）劇本書寫以淸晰爲限、
一、日期自即日起至二月二十日止。
一、賞格、一等一名、五百元、二等一名、三百元、三等一名二百元。
一、審査、由本市宣傳處聘請專門人士組織審査委員會。
一、收件、青島特別市宣傳處附註、一、錄取與否原稿概不退還、二、一經錄取出版及上演權歸入宣傳處、三、倘有舊劇劇本合乎以上主旨亦可應徵、四、以上辦法遇必要時、得由審査委員會臨時變更之。

經濟警察班取締 暴利不法商人

泰源裕記糖廠被檢擧

近來本市有不法商人不遵協定價格、暗中操縱砂糖、作暴利之行爲、市警察局經濟警察班班員四出偵査取締、查得鉅野路五十號泰源裕記糖廠經理劉仁軒（年四十四歲逢萊人）、於民國卅一年四月由河南路德鉅東購入白砂糖三包、（計五百零四斤）、用公定價格一千一百八十八元、於本年一月十七日經採潤生（年二十七歲蓬萊人住無棣一路一二十四號）介紹將該糖賣於郤某作價二千二百八十八元、（計每斤四元五角）、計得不法利益洋一千一百元、對此正嚴重訊辦中。

泉盛永夥友 隱匿麵票

警局查覺嚴訊中

市民衆多、異常擁擠、而竟有乘機隱匿居住證情事、茲有汶上路泉盛永夥友劉玉禎、（年二十九歲）係一部組合員、竟以辦理居住證及配給券、而予人隱匿、事爲警察局經濟班査覺、而被檢擧、刻正嚴訊中云

關於此次麵粉配給、業由市當局佈告各市民、於期限內向各指定商辦理麵票手續、以便領取麵粉、但在領取麵票之時、

鞏固歲末治安

警局開始實施警戒

本市警察局爲强化地方治安計、關於本年度冬防工作、早已開始、在各分局全體動員下、收到偉大之效果、在此冬防吃緊、勤務緊張之際、舊歷年關、在此時期、一般不肖之徒、難免爲情形所迫、挺而走險、該局爲强化歲末之治安起見、特擬定舊歷年末警戒計劃、於昨（二十二）日起開始實施、因此各分局警察勤務、驟形緊張云。

情緒激昂

濰縣民衆大會

（濰縣通訊）自國民政府對英美宣戰後、全國民衆、無不興高彩烈、一致擁護、濰縣縣知事爲使全縣民衆一致團結、加强參戰體制計、特於日前午前八時會同縣宣傳班人員、乘汽車由署出發、先至縣屬十區坊子鎭、召開民衆大會、宣揚國府參戰之意義、及友邦日本治外法權之撤廢、繼赴六七八九等區、召開區鄉鎭長大會講演戰時體制下官民一致所負之重大使命、到場聽衆均極感動、誓願戮力殺敵、該知事爲普遍宣傳務使全縣民衆了解現勢、並實施工作、力求强化起見、復於濟同縣宣傳班會新民會出發、隨赴縣屬三、四、五等區、召集警團鄉鎭保甲長自衛團、及一般民衆等到場、闡述國府參戰之意義、並剴切詳解自衛團結、及勤儉增產之必要性、希望全縣官民、同心同德、邁向與亞建設途徑、

濟鐵實施防盜 强化輸送

關於華北交通濟南鐵路局、第一次盜難預防旬間、已於舊曆二十四日起、至本月二日止、實施完了、其第二次、定自本月二十八日起、至二月四日止施行之、又該局管內主要現場所屬長會議、定於二十七日十時、在濟南市公會堂擧行、迄二十八日午後二時、召開各分科會議、同時營業、輸送分會、於公會堂、及汽車、水運、工務、由電氣經務分會、於鐵道局內分別擧行、俾臻强化輸送、確立參戰態勢、而詳細討議各分担之事項云。

佈單戰傳業早已完成、逐所到之處、統由宣傳班實施工作、散發傳單宣戰佈告文等品、聞該知事出發兩日工作、八區地面、到場聽衆不下二萬餘人、所收效果頗爲宏大云。

招考講習生

濟鐵青島分學院

濟南鐵路學院青島分院、爲培植路政人材、實行第七次召募中國人速成站務科講習生四十名、其所規定之簡章如左：

△講習期間、自民國三十二年二月十八日起至四月廿三日止、亘六十五日間。
△講習者銓衡條件、以中間站站務員中之少有經驗者爲合格、由學院支給規定之講習津貼、及往反津貼、
◎第廿二次速成日本語科（甲部）
講習期間、自二月十五日起至六月十四日止、
△入學者銓衡條件、
以身體强健（無宿疾者）志操堅固、勤務成績良好、并適合左記各項之中國人男子爲合格
（一）經由會社語學檢定試驗日本語四等合格者、
（二）具有高級小學畢業以上之學力、及年齡未滿三十歲者
◎第廿次速成日本語科（乙部）
講習期間、自二月七日起至五月八日止。
△經由會社語學檢定試驗日本語五等合格者、
具有初級小學畢業以上之學力、及年齡未滿三十歲者、
◎第廿一次速成日本語科（丙部）
講習期間、自二月九日起至五月十日止、
△入學者銓衡條件、
以身體强健（無宿疾者）志操堅固、勤務成績良好、并適合左記各項者爲合格、
（一）經由會社語學檢定試驗不及格、而將來有上進之希望者、
（二）具有初級小學畢業以上之學力者。
以上各科學生有入學希望者、須依各所屬長官之推薦、於二月二十七日、向濟南鐵路局總務處人事科長報告可也。

飛機獻金者芳名錄

△興亞新報代收者

大橋鉄男	一萬元
無名氏	十八元二角五分
吉野健造	十五元

△本報代收者

上海紗廠王華廉代表	五十元

兩社累計十萬零一千五百六十五元五角二分

共匪飢寒交迫

治運聲中匪失活動力

濛濛大空中、悄悄地披及着迷暗與淒冷、蜿曲盤延的山脈——太行山——躺着長縮的形影、像流着悄淚的淚、沉凝不下匪蹤狼跡緩蹤似的、在這寂然黑暗裡消逝了。

黑漆的夜、釉夾着恐懼、冷酷、恐怖、瀰漫遍了山嶺附近寥散的村落中、每個角落裡、發出「砰、拍拍、」一道紅鮮的絲光、劃破加深度彈丸的過目的剎那、突破了寂寞的谷谷、驚慌着這間寨微寂靜著了的山影、擊着數百千隻饑餓的耳膜、震撼未心穴的寒慄——經常的厭惡與俱統的寒慄。

「拍拍、拍——……」串珠似的彈音、脫殼了峻拔聳立的山巔、一陣一陣、漸漸地沉默下去。

距山口約三里光景、寺門村背側的一座望樓上、興當的徘徊着一個爲與亞而不惜流血的門前中、年青的每年、剛毅沉着、加强了他的責統與智慧、機警的臉上凝霜着為治運而鼓舞歡快的、恐懼危惧的在眼前的鄉村。

緣於這青年頭腦的冷靜、戰地經驗豐富之故、他有眼同索探章上國內討伐戰的優勝、及大東亞戰爲友邦陸海空大戰告捷的蓬勃進展情勢、越湧騰了他的血液、堅固了他守衛的熱忱。

時刻一秒一秒在青年眼前滑逝了——是夜半時分、陰沉沉的空中、霰飄起雪飄來了、寒風溺骨黑暗中透現了此輕飄來。一條一條迷離恍惚的淡影、在起伏崎嶇的、通西寺門村腿側的蜿蜒路上、隱約的出現了、返映於青年心目中、他暗默的呃笑着、邁着急促的步子、奪回至原處、緊情會神地瞭望四周。

二刻鐘的工夫、西寺門樓杈的空隙間、流散出低喧的哭泣聲、掙扎聲、驅牆聲、飢餓的蠶聲、横嗚聲——浴宣成一片飢寒恐惧慘樓的和聲。

數百張飢迫的面孔、諂咒抗戰的心神、爲了明日的食糧而奔驅撥動。

黑暗中、恐懼中、一袋袋的米麥……移放在正在眠曬草料、而被糧累出糟的驢騾背上、向村口趨趕。

「快點、快點、」「快裝——快走、」「似長官的命令。

「沙沙沙……沙——峇峇峇——……」一陣人馬的迅速移動。

「王班長、緩靜些、該撈」「時間不能久了、」「報告、已裝安一百四十袋——浴宣成一片飢寒恐惧樓十市斗—。」

「噢、什麼治運、什麼罷保農莊、看看爺們吃。」「………」

「李排長、令快撤呵、今夜一百袋、明夜再說。」

「是。」

匿聲消息的輕雜躁動、漸次移轉到崎嶇坎坷的溝道上、雪飄像展擴金飾似的、變作趨羽隨風漫繚着、悽愴的夜帶來無限的興奮抑哀怨。

「拍拍……拍……。」

「哆哆……哆……哆哆哆哆……」連續的機槍掃射。

「殺呀……衝……衝。」

「哆哆哆……………。」埋葬了飢寒而狼狠的共匪。

××××××

第二夜、青年照常登上望樓、荷負起偉大的職責、但、不再瞧見因太行山顚傳過來的擾擊了、一夜一夜……的。

泊強戰記

佳作二　杉葉

戒除鴉片的恩物 服用若素藥粉

不受痛苦早離苦海

身心兩虛飲食減少 服用若素始得平安

天津西頭毛家大院八號　楊金聲感謝

小米麵與人生

節約運動期間的常識

鐵騎銀瓶傳 (32)

王度廬著・鏡海畫

第九回　燭暗寶劍夜戰豪雄　酒濃狂歡屈遭縲絏

雪瓶的心中却由傲氏之情又發生一種羨憤，霹慘價很的面容向下一沉，蕭千總却又說：「羅小虎也許還是個好漢子，未必把咱們拉上，可是咱們一尤其姑娘你得心疼我這個千總官兒，跟你姨姨，咱們明天還是三十六着，走爲上策，姑娘只要你一點頭，明天我起五更找車，天亮就能够走！」雪瓶却連把頭搖搖，蕭千總把兩眼一直，又發了愁啦，頓頓腳說：「不走？不走？這可怎麼好呀！我的姑娘，你，你，你不怕，我，我，我跟你姨姨可受不了啊！姑娘，你，咳！你可憐可憐我吧！你還怨得真叫我給你下跪嗎？」雪瓶見蕭千總這樣的神氣倒覺得很可笑，心裡的憂傷氣忿反倒立時都解開了，面色也幾爲緩和，不由笑了一笑，說：「蕭姨夫你也不必太過慮，明天再看一天吧，我想是不至於有什麼事，因爲你是個官，我，」現在她化城的

牙，又把腳頓了一下，說：「好！既是姑娘你全都能够担承，那我可還有什麼話呢？我真連這麼一點胆氣都沒有嗎？哈哈！姑娘！你看着吧！幾時你說走，咱們再走，你不說走，我永不回去，別說千總這芝蔴大的官兒，就是腦袋眞弄掉下來，又值幾個大？哈哈！姑娘！剛才你姨姨的話你也都明白了吧？就是那麼一回事，也沒別的！也沒別的！」他彎腰拱身地將雪瓶送出了屋，雪瓶回到自己的屋內，一看，幼霞已經裹着被在炕上睡着了，雪瓶從自己的包袱裡掌了約有十兩銀子，趕緊給蕭千總送了去，自己又回到屋裡，就閉好了屋門，身體雖很疲倦、困乏，可是腦筋裡的事情太亂，絕不能入睡，就坐在一個小凳子上，對着孤燈，默默地想着，想當年爹爹玉嬌龍自幼受藝，那眞是一件奇怪的事，她的老師高雲雁，又怎麼那麼大本的事呢

？又想在沙漠中，一個小姐竟鍾情於一個大盜，也絕非偶然，羅小虎必有一種可愛之處，少年時也許長得很英俊，跟現在的韓鐵芳一樣，一想到這裡，突覺雙頰發燒，就似旁邊有幾個人都拿手指着，譏笑着說她的心事，說：「啊！原來你也跟玉嬌龍一樣呀，你也把一個年輕的人看上了！」她不由得低下了頭去，低着頭又想：爹爹玉嬌龍與羅小虎這一生的情史，眞是亦溫馨，亦悽慘，

人還都不知我是誰，有的知道了也決不敢說，想拿我們也決不敢拿！」蕭千總吸了一口氣，想了一想，又說：「拿？倒還許不至於！因爲咱們沒作賊，官花園那件事情，現在也洗刷清啦，正兇已獲，誰也不能疑惑到咱們的身上，羅小虎剛才雖來到這兒說了幾句話，可是咱們也沒讓他進屋，衙門的人也沒有罪名，證據，衙門的人也不能來這兒打擾官眷，只是，有句古話兒，說是：人言可畏！萬一由羅小虎扯出來玉嬌龍，由玉嬌龍再拉到姑娘你？那一那不好辦呀！」雪瓶又笑了笑說：「那我們更不怕了，什麼好辦不好辦？我爹爹的親眷兒，欽差大人，現今都在這裡，人家有是不怕談論，不怕連累，咱們可瞎怕什麼？」蕭千總一聽，覺得也有點理，欽差大人都不怕，自己這個小小的千總，也真不必瞎毛咕。雪瓶又說：「蕭姨夫你就放心吧！再在這裡再看一天，如果有事，由我擋，你跟姨姨走，如果沒事，那，我跟幼霞，我們還想在這兒多歇幾天，多玩幾日呢！」蕭千總也站起，來點頭說：「我想也是，明天要是忽然走了，也顯出來是有虧心的事才走的，倒犯嫌疑！」蕭千總呆得跟個泥胎偶像似的了，心中只是鬱悶，尋思，雪瓶就向屋外去走，又回過頭來向看他說：「蕭姨夫你就先放心好了，你今晚不妨還賭錢去，我抓着根包袱，待會兒我給你送過來！」蕭千總這時不已被說得心裡寬了，胆壯了，一聽說有了賭本，他更笑得咧出來

象局常識

徐詞海　胡蘭孫　合編

沙灘困虎（王冠亭來稿）

黑局　紅局

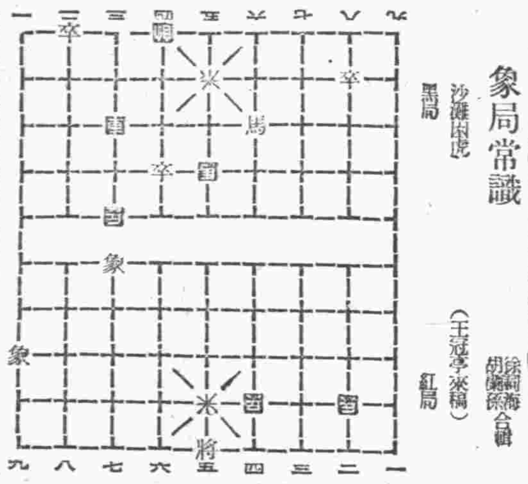

右局紅勝當王冠亭先生來稿趣味雋永明日披露　謹祭三友着法列後

卒八平七、將四平五、車九平五、將五平六、馬一進二、將六退一、砲九進三、士五進六、卒七進一、士四進五、馬二退三、將六退一、砲九進一、將六進一、馬五進五、將六進一、馬五退四、士五進四、馬五退一、相三退五、卒七進一、將六退一、車五進二、將六進一、車五退一、卒二平三、將六平五、砲九退一、王冠亭先生大作，收到精妙絕倫，欽佩莫名，請不棄時通信，於再來稿時，示及詩盼。

昨日所刊之殘局三友八八路之紅卒誤刊八九路合亟改正

木炭　汽車用　家庭用

金鄉路五十五號　東亞木炭店　電話2三三八九

日語講座

此ノ荷物ハドウシマショウカ（這行李怎麼辦呢？）

皆赤帽ニオ頼ミナサイ（都託附行李夫吧！）

今日節目

▲八、三〇新民體操▲八、五〇初等日語講座（第一四一講）內田卓爾▲九、一〇時局解述▲九、三〇新聞▲九、五〇商情行市▲一〇、〇〇行政工作報告（以上北京）▲一一、五〇唱片、興亞進行曲、洪羊洞（青島）▲一二、〇〇報時（東京）家庭常識、家庭看護法(三)（北京）▲一二、一〇唱片（青島）▲一二、一五娛樂節目、一、牌子戲、汾河灣、杜貞福、二、單弦、沉香床、果萬林▲一三、一五衛生常識（以上北京）▲一三、二五唱片（青島）▲一三、三〇評書、水滸傳（第三四〇回）蔣評芳▲一四、三〇新聞▲一四、四五娛樂節目、一、馬頭調、滴血認夫、蔡子明、二、相聲、三字經、廣湯、三、南城調、天官報、張新全▲一八、〇〇新聞▲一八、一五兒童時間、上堂子胡同小學學生演播、兒童新聞▲一八、四〇中等日語講座（第一四一講）益田信夫▲一九、一〇京音大鼓、羅成叫關、白鳳鳴▲一九、四〇時局展望、華北政務委員會情報局長林文龍▲二〇、〇〇新聞▲二〇、二〇、一、鋼琴獨奏、1郎興曲（作品一四二第三號）修見衛特作曲、2匈牙利狂想曲（第二號）李斯德作曲、二、廣東音樂、1鳥驚喧、2晚霞織錦、3餓馬搖鈴、4柳搖青▲二〇、四〇崑曲、四生員（開曾）、北京國劇協會崑曲研究會會員演播（以上北京）▲二一、〇〇報時（東京）新聞及新聞解說（北京）地方新聞及預報節目（青島）▲二二、三〇京劇（北京）

遺失居住證聲明欄

第〇九七一五五號居住證遺失　台西二路六九號劉樹祿

第〇六一四五五號居住證遺失　觀城路四院二〇號一九九戶蘇陳氏

第三〇九二八五號居住證遺失　台東西吳家村三八五號隋收青

第四一〇八五四號居住證遺失　滄口滄台路一七號魯道江

第二三五二三五號居住證遺失　威海路一〇五號高立正

第一七六五三三號居住證遺失　邱縣路十一號內八戶蘇胡氏

第二〇〇六三七號居住證遺失　河北路七一號附七九戶江秀芳

第一四九〇〇四號居住證遺失　泰山支路二號內四戶高田氏

第〇二〇七七九號居住證遺失　東平路四七號三六戶丁源洪

第一三五九八五號居住證遺失　博山路七六號魁英樓王子鳴

第三一八八九〇號居住證遺失　四滄區沙嶺莊一四六號曹登方

第一六二三三〇號居住證遺失　長山路一六號張鴻慶

第一三三一〇一號居住證遺失　高密路五四號中曾春龍

第二二四九八八號居住證遺失　台東四路八號王庚如

第一八二四五三號居住證遺失　吉林路二五號內二三戶姜樹棠

第〇九五八三三號居住證遺失　濮縣路十號丁光猶

第〇九二八五一號居住證遺失　濮縣路十號王佩桐

第〇六三六二六號居住證遺失　南村路六一號內李方正

第五七四四九〇號居住證遺失　大沽路三三號李培梓

第二三三二二〇號居住證遺失　瑞去路三一號劉承馳

第〇五七九八四號居住證遺失　觀城路三四號三戶劉在義

第〇三三二四九號居住證遺失　濮縣路二六號一戶王金華

第一九九九一六號居住證遺失　莘縣路市場三樓五五號薛學成

第五七二五五二號居住證遺失　南村路一三號一八戶蕭維常

第二二三六七〇號居住證遺失　澤字三六一四號風船李和恩

第一七一五四一號居住證遺失　濰縣路七〇號高思源

第三三九八七一號居住證遺失　北山二路一號銀月宿舍李福堂

第一六二三三三號居住證遺失　長山路二六號一五戶楊錫寶

第一〇四九七九號居住證遺失　費縣路二〇號十一戶張錫淸

第〇八二五七六號居住證遺失　信號山路三三號王文京

第二五二一九三號居住證遺失　小村莊小白幹路七〇號李和奎

第六〇六二七九號居住證遺失　四方路一八號內四一戶王連貢

第一二三七〇六號居住證遺失　膠州路一八〇號王紹曾

第一四四四七五號居住證遺失　益都路一〇四號二戶高永升

第一五七五五八號居住證遺失　濰縣路八一號王成信

第八六一三一號居住證遺失　河南路六〇號衛孟昌

第六七三九號身份證遺失　濰縣東關新適街一三號朱洪友

第〇六〇八八號居住證遺失　觀城路一〇號一一戶崔榮紋

第一五五四二〇號居住證遺失　長山路四六號張兆法

第一三九一〇七號居住證遺失　甘肅路二一號一三戶高圖氏

第二〇一二二〇號居住證遺失　小港一路三三號朱正忠

第五〇九九七三號居住證遺失　滋陽路九五號附六三戶李緒年

第三〇一七八號居住證遺失　滄口大馬路一七一號滕秀華

第五七九四八九號居住證遺失　河南路七六號王秀雲

第〇六八三九五號居住證遺失　圖們一路警察宿舍二戶夏劉氏

第一〇八一七〇號居住證遺失　福建路一五號袁方田

第一三二三二四號居住證遺失　高密路三〇號附一六戶李霖善

第一八〇七〇六號居住證遺失　無棣四路八號鄭培厚

第〇七二〇五一號居住證遺失　河南路同文印書局李茂盛

第一四三四六六號居住證遺失　上海路宏字一號劉美齋

第三三八七〇號居住證遺失　大名路一六八號內七戶李宇晋

第二二三〇七三號居住證遺失　小港一路三號恒昌德楊鶴亭

遷移聲明

敬啓者敝行自開辦以來承蒙友好諸君之援助營業始終有起色今爲應顧諸位顧主起見以住客代客買賣貨物及代辦進出口一切手續爲主旨特將青島網行遷於平陽路一二三號現已正式營業敬請新知舊雨多多賜顧多加援助爲何如耶

元一行謹啓　電話二、七〇八一號

退股聲明

敝號存厚堂東家劉玉泉於民國二十九年在昌平路四十二號合資開設恒泰織工廠今因存厚堂無意進行情願將東西股份完全撤銷嗣後對於亞東織工廠營業盈虧以及生財人欠欠人統歸承受人管理與存厚堂無關一切詳細另有結單爲憑登此聲明週知

退股人存厚堂代表劉　承受人亞東織工廠經理王原明全啓

緊要啓事

遵告者茲據福增東號經理孟同五聲稱業營酒業及雜貨貿易在本市青海路七十八號開設福增東號尊必要茲竟有人假借敝號名義私製印章誆騙商號騙提錢款爲免除善意第三者受損害計請貴律師代爲登報聲明各等語本律師受此委託特爲之登報聲明嗣後如再發見上項情事本律師當依法追究以保護福增東號之一切權益關係商號各界注意爲幸

律師劉鼐階啓事　事務所在吳縣二路十五號

招募人員

對於做洋服有經驗者之男工急招二十名願就者請於每日上午九時至浙江路十八號面談

久成祥宏啓

招募

燒鍋爐伙夫　一名　勤務地點　四方

有願就者請持履歷書至遼縣路一一二號山口商店詳情面洽

青島廣播電台收音機普及委員會爲普及住宅區招考女子普及員啓事

一、資格　初中畢業或有同等學力言語流利者

一、年齡　二十歲上下

一、名額　十名

一、待遇　每月一百五十元成績優良者另有津貼

一、考試日期地址　願就者可在二月十日以前於每日下午二時至五時持履歷書到禹城路十二號院內三號本委員會辦公處面試

○凡市民有願自動裝設者可逕向本會呈請辦理

緊要聲明

爲聲明事查敝號前領之〇〇八八八八六、李景東〇〇八八八八七、元宗周〇〇八八八八九、吳有航〇〇八八八七、八二二九六居住證均係敝號經理張思珍担保以上六人現均出號經將居住證隨身帶去除呈報警察局請求註銷外合行登報聲明

天津路廿二號裕記工廠泰記經理張思珍

遺失聲明

啓者敝號於民國三十一年十二月二十日在黃縣福順德照付九二七五、九二七六號滙票二只計尹錫瑞、尹樹東名下國幣一百二十五元正不慎遺失除掛失止付外特具新茂德立保證書將現款由青島福順德如數領出嗣後該票無論落於何人之手概作廢紙特此聲明

敝號新茂德啓

緊要聲明

啓者敝號今由張中信許衡三王鐵畔王敬業計有五八四三八九號五八四三九〇號五九二四九一號五九二四九二號均已出號敝號經理人担保所領之居住證均被隨身帶去敝號除向警察局註銷外特再登報聲明

元泰合記鐵工廠王志俠啓

讓收盤聲明

啓者讓盤人劉文津今將廣州路九十七號魁盛合洗衣局內所有鋪墊全部讓與同順盛高同熙營業爲主魁盛合所有欠外外欠及一切法律行爲作保等情概歸讓盤人自理與同順盛無干恐未週知特此聲明

讓盤人魁盛合劉文津　受盤人同順盛高同熙

出號聲明

茲有敝號劉壽山因有他故於三十一年十月六日辭職歸里携去五六二〇八三號居住證一紙特此登報聲明作廢

敝元一行啓

遺失圖章作廢

敝號一時不慎將瑞泰祥義記圖章遺失無論失落何人之手登報聲明作廢

瑞泰祥啓

緊要聲明

敬啓者敝號夥友丁敬齋因有高就業已辭退出號嗣後該君在外一切行動概與本號無涉特此登報聲明

即墨馬王廟街六十二號恆東分棧啓

緊要聲明

敝人不慎將黃道晉遺失證章一五五二號遺失除呈請更換新章外特此聲明作廢

張錫仁啓

遺失聲明

啓者本號領有一六一四四四國路車牌一枚一時不慎遺失除向警察局註銷外特此聲明作廢

滄口振華路德和興車行

緊要聲明

敝人任萬榮胞弟任萬才刻因胞弟萬才行爲不端如後在外有何不法行爲概與敝人無關特此登報聲明兄弟關係爲證希各界週知

任萬榮啓

遺失聲明

啓者敝人持有平度東關永記立青島天津洋五百元正不慎遺失除向該號掛失止付外特此聲明該滙票作爲廢紙

平度姚同榮啓

緊要聲明

鄙行膠路車一輛車牌三一二五九二號被人竊去除向警察局呈請註銷車牌外特此聲明

即墨路二十五號義豐商行啓

遺失聲明

王慶福由藍村福泉和福子第二十二號立寶號掛號票一紙計二百元遺失特此聲明無論落於何人之手均作無效

王慶福啓

遺失聲明

敝人所領第一七五一號機徽章一枚不慎遺失特此登報聲明作廢

嶗山路五號劉長貴啓

緊要聲明

啓者敝號夥友李國珍韓宗沖曲雲緒因有高就業經出號所有從前所領之居住證〇七號〇〇九四〇〇號〇〇九八〇五號業向警察局聲明作廢特此聲明

遺失聲明

啓者敝號領有一九二一號不慎被人竊去除向警察局呈請註銷外特此登報聲明作廢

天津路六號久隆和記五金行啓

緊要聲明

敝號營業已停止多日本號所有圖章一概遺失日後無論落於何人之手概作無效特此登報聲明

高密路七一號福生德啓

緊要聲明

啓者敝廠工人劉相臣等擔保所領之居住證計開王敬業第二七三號于與一第〇八三二七四號史瑛玉第〇八三二七五號李景東第〇八三二七六號李才山第〇八三二七七號王友第〇八三二七八號〇八三二七九號以上均於外另各自爲業

鉛州路七七號誠成造鐵工廠啓

平安

今日特選　社會悲情抒痛巨片

價目　池座一律七角　樓座一律一元五　兒童軍人五角　加捐一成

李劉歐王殷　竹秀　紅瓊輝友岑　主演

聚歡：生離：飄泊：死別

生離死別

（熱情會動的你激心）（境遇會落的你流淚）

下期　王熙春主演　合演香艷諷刺巨片　野花那有家花香

特告　舊曆新年起映　洞房花燭夜　命你折毀香巢重返舊閨

明★星　安徽路六號　電話(二)六八九二號

每日下午一點半起開映五場循環

今日隆重獻映

轟動世界德國新片

絕頂悲壯○極端驚險

白雪地獄

雪山崩裂　狂風怒吼　景色偉麗　場面偉大

（加演詳細中文字幕）

下期公演　鐵扇公主

中和戲院　山東路二一二號電話二二六三三號

韓子峯　黃寶岩　著名坤伶青衣花衫　田菊林　婁亞儒　楊壽山

午戲　特約本市名票串演佳劇　夜戲　全部春容園

（明天星期）午戲　全本迎春柳　夜戲　全本珠簾寨

夜價　池前十排一元五角　池後五排一元七角　樓座每位一元三角　邊座每位一元

光陸電影院　海泊路六十三號電話二八七三四

每日早一期一起時至晚十時　循環開演　座價四二　加捐一成

今天公演

國華影業公司出品

全部有聲對白奇情巨片

路明　徐琴芳　主演

風流寃魂

人市現場記！千金小姐火坑！

下期公演　新碧玉簪

下期別開生面新片！

黃河　周曼華　居光啓　主演

野花那有家花香

光陸

今天特選新巨片

幽麗風景超特巨構

諸大明星聯合主演

南海花東

舊歷新年獻映

鐵窗紅淚

陳燕燕主演

霹靂一聲震撼銀壇

報告諸位觀眾一個特別好消息！

非常時期非常影片貢獻給全青市民！

二次歐洲血戰記

實地攝製・驚天地・泣鬼神・怕命換來

○定於本月廿七日在本院榮譽獻映○

福祿壽喜　循環開映　一時半起

今日公映

國華公司出品恐怖離奇逸趣鉅片

徐卓呆編劇　龔稼農導演

黑夜孤魂

痛絕人寰　逸趣橫生

大娃娃無憂博士　滑稽京劇　逗笑專家

幸新注意　即將登台

京城　都藥部　林藥房

十年以上之淋病與婦女病（赤白帶下者）以三日之內服用而根治　萬人皆待此之世界的獨特藥出現！

全治者續出！非一時的流行之新藥亦非從來之白檀油劑　決不再發請記憶此本的「都藥房淋藥」

◎預防亦可使用　京城車站前（途藥町一ノ二七）

特許責任製造本舖　合資會社　都藥房　京城府本町一ノ二七　電本(二)七四八二番

總販賣店　井上誠昌堂　青島山東路一六一號　電話二二一五號

總經理批發　青島陵縣路五十七號　萬康藥房（其他各大藥房均有代售）

NEOTONE　柳心補藥

花柳性病專家　張萬丰　大夫

特備最新各式電療裝置、短波療淋機、電子透熱療淋機等、對於急慢性淋病及轉移各症、確有驚人的偉効、水銀石英燈對於形將化膿之橫痃（魚口便毒）、經過照射治療後、當時即消腫止痛、使人拍案叫絕、紫外線裝置、赤外線裝置、人工太陽燈等、對於一二三各期梅毒、實有意料不到的効果、本醫再根據免疫治療法、佐以多年之經驗、對於花柳淋病、確具把握、短期治癒、負責根治。

診所　青島天橋西頭雲南路八七號　電話二七七四四

濟南普利門外五十三號　電話二八二一七

時間自上午八時至下午十時星期照常隨到隨診

肺立甯

主治　哮喘咳嗽氣管炎　百日咳傷風咳嗽

每瓶定價二元　各大藥房均有經售

青島南洋藥房總經理　山西路二十三號　電話二一五八四二

小兒聖藥　李琴圃福幼餅

擅治小兒食積腹痛　面黃少食發熱咳嗽　嘔吐瀉痢症等

琴圃兒科醫院發行　吳縣一路九號　電話二四四七六號　各大藥房均有代售

耀宗醫院

科目　內科　外科　眼科　皮膚花柳科

地址　高密路四十八號　電話二、八七三四號

新華大戲院　東鎮分院　寧海路六十三號電話三〇五五六

修理內部　暫停開演

生殖器　泌尿器　花柳淋病專科

梅毒下疳　魚口橫痃　陰部騷癢　專門治療　新老淋濁　包皮過長　陽萎滑精　短期除根

院長張吉良　醫師米大川　良大川　電話二二二五

慈光大戲院　東鎮　雲門路二十三號電話三一六八八

每日午一點半時起晚七時九時連演　早期開演

座價　優等四角　兒童學生三角　加捐一成

今天公演

國華影業公司出品

全部有聲歌唱香艷巨片

周曼華　白雲　主演

新碧玉簪

洞房花燭　夫妻失和！　氣壞新郎　新娘急殺！

下期公演　小玲子

金城大戲院　西大港南村路十二號

陳豔霞　花陳紫劉

特請本市名票　夜戲

午戲　全本六月雪

座價　池前十排七角　池後五排五角　樓座每位五角　包廂每位二角

先期售票　對號入座　售票時間每日上午十時

自來補肺益氣乳　風寒骨痛露　清血解毒藥　美容淨面水

耀廷大藥房　青島總經理

內服外搽　萬人油

青島天眞照相材料行　兼設日夜美術照相　山東路一三一號　電話(二)四八〇〇

中醫　崔寅東

治療　婦女專科　男子雜症　一切疑難奇病怪症　並治有名外科

午前九時至十二時在張店路六號候診

午後三時至六時在勞榮院福祥泰候診

門診三元　出診五元　車力外加　市外另議

名貫華夏　神相　滿天青

青島大沽路三義棧二樓　電話二四五六一號

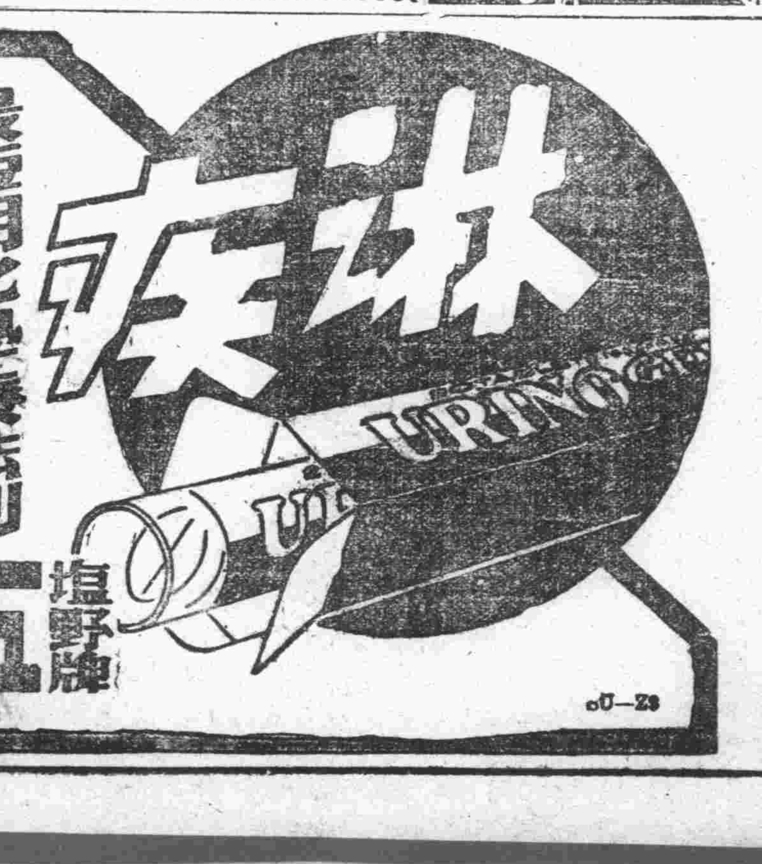

淋疾　URINASE

最短期化學療法劑

淋疾之電擊療法大告成功!!

本劑於二十世紀醫藥界異常風行　居於化學治療劑之高峯　乃本社之榮譽出品　本劑對於淋疾　確有驚異之卓效　本劑特有之深達力　可以將体內潛伏之淋菌完全殺滅　於服本劑後　翌日尿之清澄可顯然易見　六日後即可完全治癒無疑

【包裝】二〇片　一〇〇片

株式　塩野義商店　大阪市東區道修町三丁目

青島出張所　青島市奉天路一六七

塩野牌　五淋拿根片

天喜堂

調經　易孕　女科　聖藥

老牌　調經丸

治經期不準　治經色不正　治經期腹痛　治久瘀不孕　治白帶赤帶

粵港　天喜堂藥行　滬行

青島代理　廣東藥品商店　各大藥房均有代售